"Unamo-nos mais do que nunca no momento que passa, em que se nos tenta ameaçar e no qual tudo aconselha a não nos desunir[illegible] enfraquecermos, não encarando apenas os horizontes estreitos das pequeninas contendas locaes. E' indispensavel que nos mante[illegible]amos numa solidariedade integral, afim de que o Rio Grande possa corresponder á expectativa confiante da Nação brasileira." --- (Palavras do sr. Getulio Vargas, pronunciadas, num discurso em Porto Alegre, depois da abertura da Assembléa)

Diario Carioca

Director : J. E. DE MACEDO SOARES

Anno III — Numero 707 | Rio de Janeiro, Sexta-feira, 3 de Outubro de 1930 | Numero avulso 100 réis

BIBLIOTHECA NACIONAL DO RIO DE JANEIRO CONTROLE

VÊR PARA CRÊR

O sr. Julio Prestes de Albuquerque é, talvez, dos politicos que dominam o paiz, o mais desconfiado...

Pessoa bem conhecedora dos segredos da ignobil politica perrepista, diz que o sr. Julio Prestes fez o maior sacrificio de sua vida em receber os regimentos de bajuladores que foram a São Paulo, antes da "eleição", apresentar protestos de solidariedade e receber o cheque para o Thesouro do Estado.

O sr. Julio fazia cara alegre a esses famintos desbriados, mas, terminadas as audiencias, confessava a sua repugnancia e dizia não ter nenhuma confiança nesses "admiradores"...

Contam-se episodios curiosos. Um engrossador levou á presença do candidato á presidencia da Republica, alguns empregados da E. F. Central do Brasil, suppondo que o sr. Julio Prestes receberia enthusiasticamente a commissão. Foi grande o desapontamento, quando s. ex., dirigindo-se aos correligionarios, disse, entre amuado e risonho:

— "Já sei. estão commigo" — dando as pontas dos dedos áquelles sabujos contrafeitos.

Um politico gaucho, a quem um pandego certa vez comparou com o Palace-Hotel, que a esse tempo se achava fechado, por serem ambos altos e vazios, depois de haver frequentado todas as reuniões da Alliança Liberal, foi, certo dia, cumprimentar o candidato contrario, dizendo mal da politica alliancista e declarando estar disposto a fazer tudo pela victoria do sr. Julio de Albuquerque.

Quando esse politico cheira-cheira foi visto nos Campos Elyseos, algumas pessoas se surpreenderam, mas o sr. Julio Prestes achou natural, dizendo:

— "Este, está em todo o lado".

Mais ainda. O candidato do Cattete agradeceu o gesto do conhecido vira-casaca, soube que elle pretendia fundar um jornal com auxilio de São Paulo, e lhe disse:

— "O sr. faz mal em cortar sua carreira politica, abandonando o seu partido. Não concorrerei para essa desgraça."

Por outras palavras:

— "Já estás muito conhecido para que eu possa ser embrulhado"...

Do exposto se conclue que o sr. Julio Prestes, vivendo sempre num meio de gente ruim, é senhor de todas as manobras dos lacaios engravatados.

Quando foi indicado candidato, desconfiou; quando recebeu as adhesões, desconfiou (e pagou); e, agora, "eleito" e reconhecido pelos seus comparsas politicos, é tão seguro, que ainda não resolveu, em definitivo, sobre a escolha dos ministros do seu annunciado governo.

Um paulista dizia hontem:

— O Julio é o homem mais incredulo que existe no mundo! A sua incredulidade chegou a entrar a cavallo em um templo catholico!

Só acreditou, verdadeiramente, em um homem: no Rollim Telles. Embrulhado por este, não crê em mais nada. Todos lhe garantem que elle será presidente da Republica em 15 de novembro proximo, mas o homem, no seu intimo, diz sempre "vêr para crêr"...

REPARANDO UMA GRANDE INJUSTIÇA

O sr. Pedro Lago, governador eleito da Bahia, abrirá, brevemente, uma vaga no Senado Federal, em consequencia de sua renuncia.

A cadeira que s. ex. occupa hoje, na Alta Camara brasileira, é aquella

O grande J. J. Seabra

que pertenceu, por mais de vinte annos, ao immortal Ruy Barbosa. Naquella cadeira, o maior genio de nossa raça, o maior vanguardeiro das nossas liberdades, travou as mais memoraveis batalhas parlamentares de que ha memoria nos annaes da nossa vida republicana. E' ella um patrimonio precioso da nação e cabe á Bahia, em particular, o dever de zelar por ella, não permittindo que a politicagem ignobil dos dias presentes profane a memoria sagrado de Ruy, dando-lhe um occupante sem credenciaes sufficientes, sem compostura e sem personalidade propria.

No actual momento, ha um homem que está, naturalmente, indicado ao posto que o sr. Pedro Lago vae deixar; ha um homem, que, pela fascinação de seu passado, pelas destemidas attitudes assumidas em varias épocas de sua vida publica, muitas dellas revestidas de fina elegancia moral, pela austeridade de seus gestos, pela honestidade exemplar que sempre serviu de apanagio ao seu grande caracter, tem o direito de reclamar dos seus coestaduanos a suprema recompensa de um cargo que lhe possa confortar a gloria de sua velhice.

Esse homem é o sr. J. J. Seabra. Não será necessario relatar nessas poucas linhas a somma enorme de serviços que o velho Seabra prestou ao Brasil e á sua terra natal, durante mais de meio seculo de vida publica.

Tendo occupado os mais elevados postos politicos na Republica — deputado, leader da maioria, senador, duas vezes presidente de seu Estado, duas vezes ministro — Seabra alcançou a velhice, pobre, com "as mãos vazias numa terra cheia".

Nobre exemplar de um Graccho autentico, audaz, destemeroso, sincero, Seabra foi companheiro de Nilo Peçanha na propaganda democratica da Reacção Republicana.

A Alliança Liberal encontrou-o firme, no seu posto de honra.

A Bahia deve eleger J. J. Seabra. E' uma questão de honra e de patriotismo.

OS AUTOMOVEIS DO PRESIDENTE DA CAMARA ANIMAM OS DEBATES E PROVOCAM UM INCIDENTE

O sr. Rego Barros, desrespeitando o regimento, salta a discutir com os deputados — As votações do orçamento do Interior

A Camara continúa a não respeitar o seu proprio regimento, insistindo em funccionar sem numero legal. Todos os dias, a lista da porta é "enxertada" por ordem da mesa, que nem assim consegue fazer votar as materias constantes do avulso, sobretudo os orçamentos que ha dois dias figuram na ordem dos trabalhos.

No recinto, pouco mais de vinte deputados estavam presentes, mas, com o concurso da lista da porta, o senhor Plinio Marques poude annunciar a presença de 54 representantes da nação. E', assim, aberta a sessão.

Sobre a acta, o sr. Mauricio de Lacerda declara dar treguas ao "pelotão sagrado" dos vinte e dois inscriptos na hora do expediente, em homenagem á memoria de Nilo Peçanha, de cuja personalidade irá se occupar o sr. Lengruber Filho.

HOMENAGENS AO "TROPEIRO DA LIBERDADE"

O sr. Plinio Casado falou, a seguir, sobre Honorio de Lemos, fallecido no Rio Grande do Sul. O leader libertador, visivelmente emocionado, assim se expremiu sobre o heroico guerrilheiro do Caverá:

Sr. deputado Plinio Casado

O sr. Plinio Casado (pela ordem) — Sr. presidente, em nome do Rio Grande do Sul venho pedir a v. ex. e á Camara uma singela homenagem á memoria do meu querido e inolvidavel amigo, o intrepido e integro brasileiro Honorio Lemos,...

O sr. Mauricio de Lacerda — Muito bem.

O sr. Plinio Casado — ...que, hontem, na cidade de Sant'Anna do Livramento, entregou ao Criador a sua grande alma de herόe.

A minha palavra, neste instante, paira muito acima das paixões partidarias. O que pretendo da Camara dos srs. deputados é que o seu voto de pezar, que ora requeiro, tenha a elevada significação de um culto á honra, á bravura e ao cavalheirismo da nossa raça, de que Honorio de Lemos foi e é ainda bella e radiosa expressão.

O sr. Mauricio de Lacerda—Apoiado.

O sr. Plinio Casado — E a Camara dos Deputados, que representa a Nação, votando essa modesta homenagem ao homem rustico mas honrado, ao homem que saiu do nada mas que, pela bravura guerreira e pela dignidade civica, subiu bem alto na estima, no conceito e na veneração dos seus concidadãos, a Camara dos Deputados praticará acto de rigorosa justiça e

Sr. Rego Barros, presidente da Camara

(Continúa na 2ª pagina).

A ARGENTINA APÓS A REVOLUÇÃO

O ENVIADO ESPECIAL DO "DIARIO CARIOCA" OUVE, EM BUENOS AIRES, O CHANCELLER ERNESTO BOSCH

O enviado especial do "Diario Carioca" a Buenos Aires, sr. J. A. Fernandes, acaba de entrevistar, ali, o sr. Ernesto Bosch, titular da pasta das Relações Exteriores, de quem colheu interessantissimas impressões sobre a politica interna da Argentina — após o movimento revolucionario — e as relações politicas e diplomaticas da grande nação vizinha, com o nosso paiz.

Amanhã, publicaremos essa entrevista.

O NOVO PROGRAMMA FINANCEIRO DA ALLEMANHA

CRITICAS DA IMPRENSA BERLINENSE

BERLIM, 2 (A. A.). — O novo programma financeiro está sendo acerbamente criticado pelos jornaes, que o acham muito pouco democratico, prevendo mesmo que elle não alcance a maioria da votação no Reichstag.

NÃO É SÓ NO BRASIL...

UM FILHO DE LEGUIA ACCUSADO DE TRANSACÇÕES INDEBITAS

LIMA, 2 (A. A.) — Segundo uma certidão apresentada e lida na sessão de hontem do Conselho Municipal, constatou-se que o sr. Augusto Leguia, filho do expresidente da Republica, comprou dois terrenos á Prefeitura por dezenove mil soles ouro, revendendo-os depois, á mesma municipalidade, por trinta mil soles.

OS PRESIDIOS AFFRONTAM A DIGNIDADE HUMANA!

Li, com admiração e verdadeiro enthusiasmo, a brilhante entrevista que o professor Julio Porto Carrero concedeu ante-hontem ao "O Globo" a proposito do projecto do Codigo Penal, da autoria do erudito magistrado sr. Virgilio de Sá Pereira.

O illustre desembargador a quem foi commettida a incumbencia da elaboração do novo Codigo manteve o regimen presidiario e, assim, a futura lei conserva o ról de crimes e contravenções e consequentemente o das penalidades para aquelles que pratiquem uns e outras.

O professor Porto Carrero quer que o delinquente seja tratado ou educado, conforme as causas que tenham dado origem ao acto que se procura corrigir, supprimindo inteiramente o regimen vigente da "pena-punição, que traz sempre a sua eiva de vindicta: reacção do grupo, contra a acção do individuo que agiu fóra da norma."

Ora, não ha nada mais logico, mais humano.

Sei que a nossa sociedade ainda está bastante atrasada, para bem comprehender idéas tão avançadas, tão isentas de paixões.

Ainda se encontram, com frequencia, pessoas bastante barbaras, que lamentem que a nossa legislação haja abolido a pena de morte!

No quadriennio passado, chegou-se mesmo a pensar na resurreição dessa pena terrivel!

Mas precisamos reagir contra a rotina, e adoptar normas novas, que possam servir ás gerações vindouras, se não servirem á actual.

Que força moral pode ter uma sociedade que, castigando um infeliz porque matou, o condemna a trinta annos de cadeia, penalidade mais barbara que a propria morte?!

Se a sociedade condemna um acto, não pode praticar acto identico áquelle que motivou a condemnação.

Dir-se-á que a rehabilitação é uma utopia?

Todas as grandes conquistas da humanidade foram consideradas utopicas quando começou a prégação dos evangelisadores.

Assim, os que consideram utopias certas idéas, revelam apenas ignorancia da evolução humana.

A humanidade tem de caminhar para a tolerancia, para a bondade, para o aperfeiçoamento.

Diz muito bem o professor Porto Carrero, que se não adapta um individuo ao meio social banindo-o desse meio e sim, ao contrario, conservando-o nelle, cercado embora de maior vigilancia, de maiores cuidados, da observação acurada das causas das falhas moraes que deram logar a essa vigilancia.

Os Codigos que mantêm a pena-vindicta, são reminiscencias dos tempos do barbarismo.

Condemnar um individuo é humilhal-o, é rebaixal-o, é anathematizal-o, é retirar-lhe o estimulo moral com o qual poderia chegar á rehabilitação.

Como se pode rehabilitar aquelle que é apontado como criminoso; que é olhado pela multidão e por ella escarnecido; que, terminada embora a pena, continúa condemnado pela suspeita de poder praticar de novo as mesmas faltas que motivaram o castigo publico humilhante?

Já estou ouvindo a objecção de que a sociedade, sem o castigo do delinquente, não seria defendida.

Mas, que succede actualmente com o regimen presidiario? Ou o castigado se revolta com o ultraje que soffreu e, reconduzido ao meio social, o faz no proposito firme de delinquir de novo — e na maioria dos casos é isso que succede; ou o castigado sae da prisão desejoso de seguir vida nova, de grangear a estima publica — e desiste da idéa, pela forma aggressiva com que a mesma sociedade recebe o condemnado que conclue a penalidade e regressa á vida da communhão.

Certamente os que lerem estas linhas, já terão assistido a uma sessão do Tribunal do Jury. Senta-se o accusado no banco dos réos. Esse proprio banco já é uma affronta á dignidade humana, pela collocação, pela convergencia de todos os olhares para aquelle que nelle se senta, pelo apparato e a solennidade compressora de que se revestem taes julgamentos.

O juiz abre a sessão com a austeridade da lei; o escrivão lê o processo, eivado das mentiras policiaes; o promotor xinga valentemente o desgraçado, em nome da tal sociedade; se a victima tinha dinheiro, ao lado do promotor ha o accusador particular, preparado tambem para despejar desafôros em cima do infeliz.

E depois desse espectaculo degradante; depois dessa covardia collectiva contra uma criatura que ainda não está julgada, ou o Jury absolve, ou o Jury condemna. Si o Jury absolve, o réo já foi condemnado ao insulto, á humilhação, a toda a sorte de vexames de um atroz barbarismo; se o Jury condemna, elle terá tido dupla condemnação: primeiro o sacrificio de ouvir todos os apôdos dos representantes da sociedade-megéra, sem ter o direito de revidar taes insultos e, depois, a cadeia pelos annos que a inconsciencia de alguns cavalheiros lhe queira decretar!

Não. A sociedade não é defendida por essa fórma. A sociedade que assim procede mereceria uma pena muito maior que aquella que impôz ao delinquente.

O mesmo Codigo que condemna um infeliz que matou, porque estava em superioridade de armas sobre a victima, achando, assim, ter havido um acto de covardia — esse mesmo Codigo applaude a covardia collectiva, graças á qual a sociedade atira-se a um homem, para ultrajal-o, humilhal-o, escarnecel-o, e ainda em cima condemnal-o!

Não nego — antes affirmo — a alta competencia do desembargador Sá Pereira; mas, no caso, a razão está com o prof. Porto Carrero.

Para que, então, se mantém no Jury a imagem de Jesus Christo?

Pois elle não prégou o perdão, a bondade, a caridade, a humanidade?

Como admittir que se mantenha essa imagem, para fazer-se justamente o contrario do que Christo prégou?!

Por isso, certa vez, opinei que o crucifixo desapparecesse desse Tribunal semi-barbaro. Longe de se cultuar o Redemptor do Mundo, o que ali se faz é ultrajal-o mais do que os que o pregaram na cruz, porque o perdão que elle a todos proporcionou, é substituido pelo insulto, pela affronta e pela tortura do carcere!

A manutenção dessa imagem é um escarneo, longe de ser um preito de veneração.

O juiz, proferindo a sentença, os accusadores, os jurados, a sociedade sedenta de vingança — tudo aberra das idéas do martyr que assiste, da cruz, o embuste, a hypocrisia, a mystificação de toda aquella gente que se arroga o direito de julgar e condemnar o seu semelhante, esquecida de que não poderá, em sã consciencia, dizer-se, invertidos os papeis, praticaria a mesma falta!

O Brasil ha de entrar, dentro em breve, num regimen de liberdade e de grandeza moral compativel com a sua grandeza material. O meu patriotismo antevê esse futuro promissor. E nesse dia as idéas do professor Porto Carrero, hão de dominar, hão de vencer, para que o Brasil dê ao mundo um exemplo grandioso de verdadeira fraternidade.

CAMPOS DE MEDEIROS.

A Argentina sob um governo revolucionario

As mazellas da administração deposta —Um nobre gesto do ministro da Fazenda — A situação de Irigoyen — A intervenção junto á Faculdade de Direito — A detenção de altos funccionarios do antigo regimen

A multidão, na vespera do movimento revolucionario, carregando pelas ruas estandartes com legendas impressionantes, que bem reflectem o seu estado de exaltação

LA' TAMBEM EXISTIAM ELEIÇÕES FRAUDULENTAS...

BUENOS AIRES, 2 (A. A.). — Devido a uma denuncia apresentada pelo consul chileno em Mendoa, verificou-se que durante o periodo de intervenção irigoyenista, foram inscriptos varios chilenos como eleitores nacionaes.

Por occasião do sorteio militar, os eleitores, que contavam a edade de servir foram chamados, verificando-se então o "truc" e que os mesmos contavam mais de cincoenta annos de edade.

UM NOBRE EXEMPLO PARA OS "COMILÕES" BRASILEIROS

BUENOS AIRES, 2 (A. A.). — O ministro da Fazenda, do Governo Provisorio, sr. Perez, ao lhe ser feito o pagamento dos seus honorarios, de tres mil e trezentos pesos, limitou-se a endossar a folha de pagamento, declarando que desistia de receber os referidos honorarios.

EM TORNO DO COMMUNICADO DO MINISTRO SANCHEZ SORONDO

BUENOS AIRES, 2 (D. C.). — A imprensa desta capital tem tecido diversos commentarios em torno do communicado que acaba de ser dado á publicidade pelo sr. Sanchez Sorondo a respeito da situação em que se acha o sr. Hipolito Irigoyen, presidente da Republica deposto pela revolução de seis de setembro.

Esse communicado torna publico que, deante dos desejos opportunamente manifestados pelo ex-presidente, por intermedio do sr. Bosch, ministro das Relações Exteriores, o governo provisorio resolvera permittir-lhe a retirada para a Europa.

Essa permissão estava, entretanto, condicionada a umas certas exigencias, que o governo julgava impostas pelas circumstancias. Assim, o sr. Irigoyen deveria acceitar o seu transporte até a Europa em navio de guerra argentino, pois o governo provisorio desejava ter a absoluta certeza de que o ex-presidente iria, de facto, desembarcar na Europa, certeza essa que fugiria ao "control" official, caso a sua retirada fosse feita em navio commum de passageiros.

Outra exigencia do governo do general Uriburu para com o presidente deposto era que elle deveria comprometter-se a não tentar regressar á Argentina, emquanto durar a actual situação, com o governo provisorio no poder, o que este julga ser uma medida imposta pelas exigencias da segurança publica.

O sr. Hipolito Irigoyen, agora, tendo conhecimento dessas exigencias e condições, resolveu communicar ao governo que desiste de sua projectada viagem ao Velho Mundo, manifestando agora seu desejo de não se afastar do paiz.

Deante dessa attitude do ex-presidente, o governo provisorio resolveu reemttel-o novamente para bordo do cruzador "Buenos Aires", onde deverá permanecer indefinidamente, até nova resolução sobre o seu destino.

A INTERVENÇÃO JUNTO A' FACULDADE DE DIREITO

BUENOS AIRES, 2 (A. A.). — Visto os professores dissidentes da Faculdade de Direito não concordarem com a disposição do governo que nomeou um interventor para a mesma Faculdade, o interventor nomeado, sr. Angel Casares, esteve, hontem, em conferencia com o presidente do governo provisorio, general Uriburu, ao qual annunciou o seu proposito de renunciar o cargo.

FORAM DETIDOS VARIOS MEMBROS DA "KLAN RADICAL"

BUENOS AIRES 2 (A. A.) — O juiz criminal ordenou a detenção de setenta e sete membros da organização "irigoyenista" denominada "Klan Radical".

Figuram entre as personalidades ameaçadas assim de detenção, o ex-deputado Bard, o antigo secretario de Obras da Municipalidade, sr. Rodriguez Valer; o ex-prefeito Birregain, que se acha refugiado em Montevidéo e innumeros outros politicos e altos funccionarios de destaque, accusados de diversos attentados.

SOBRE OS PRODROMOS DA REVOLUÇÃO VICTORIOSA

BUENOS AIRES, 2 (A. A.) — Em reunião conjunta dos ministros do Governo Provisorio, foi resolvida a publicação de um folheto com a transcripção de todos os documentos existentes sobre os prodromos da revolução victoriosa de seis de setembro.

AUDACIOSO ASSALTO NO BOSQUE DE PALERMO

BUENOS AIRES, 2 (A. A.) — Hoje, quando atravessava o bosque de Palermo o automovel conduzindo o pagador das Obras Sanitarias e seu ajudante, que levavam comsigo trezentos mil pesos, atravessou-se-lhe no caminho, impedindo a passagem um outro automovel, do qual sahiram seis individuos que os atacaram a tiros, roubando-lhes o dinheiro e fugindo.

O ajudante de pagador ficou ferido. Suspeita-se que os assaltantes sejam os mesmos dirigidos pelo anarchista italiano Severino Giovani, que anteriormente atacaram o pagador do Hospital Rawson, a succursal do Banco de La Nacion, em S. Martin e o bilheteiro do subterraneo, em Caballito, e que até agora conservam-se impunes.

FALLECEU O AJUDANTE DE PAGADOR

BUENOS AIRES, 2 (A. A.) — Completando nossas informações anteriores, sobre o assalto de que foi victima o automovel que conduzia o pagador das Obras Sanitarias e mais o seu ajudante, no bosque de Palermo, soubemos, agora, no hospital, que o ajudante de pagador falleceu em virtude dos ferimentos recebidos.

O pagador, o chauffeur e um pedestre estão feridos.

A policia encontrou abandonado um automovel, tendo os criminosos fugido em outro carro.

URIBURU E OS JORNALISTAS

BUENOS AIRES, 2 (A. A.) — O presidente Uriburu offereceu, hontem, á noite, um jantar intimo aos representantes dos jornaes que trabalham junto ao governo.

UMA DETERMINAÇAO DO MINISTRO DAS RELAÇÕES EXTERIORES

BUENOS AIRES, 2 (A. A.) — O ministro das Relações Exteriores autorizou o ministro argentino em Berna, sr. José Maria Cantilo, a concorrer ás deliberações do Conselho de Administração e Organização Internacional de Trabalho, de Bruxellas, a se reunir no dia seis do corrente.

NA SUPREMA CÔRTE DE JUSTIÇA

BUENOS AIRES, 2 (A. A.) — Foi designado para o posto de vogal da Suprema Côrte de Justiça, o sr. Julian Pera.

Essa nomeação, entretanto, está ainda sujeita á approvação por parte do futuro Senado.

É ANORMAL A SITUAÇÃO POLITICA DE CUBA

A suspensão de todas as garantias constitucionaes

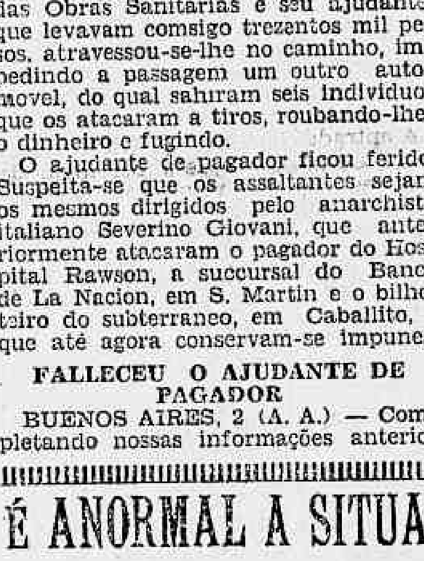

Presidente Gerardo Machado

UMA REUNIAO DO GABINETE

HAVANA, 2 (D. C.). — O gabinete reuniu-se, na manhã de hoje, para tomar conhecimento do pedido que lhe foi dirigido pelo presidente da Republica, sr. Gerardo Machado, no sentido de serem suspensas as garantias constitucionaes, nesta capital e na provincia de Havana, onde a exaltação de animos se está fazendo sentir de uma maneira alarmante. Depois de algumas discussões, o ministerio concordou com o pedido presidencial.

A SOLICITAÇAO AO CONGRESSO

HAVANA, 2 (D. C.). — Logo depois de uma reunião do gabinete, o presidente Gerardo Machado dirigiu uma mensagem ao Congresso, solicitando a suspensão das garantias constitucionaes, não só para esta capital, como para toda a provincia de Havana.

Tendo em vista as impressionantes manifestações de geral exaltação de animos, espera-se que o Legislativo approve a medida ainda esta tarde, devendo o estado de sitio tornar-se effectivo ás primeiras horas da noite.

OS QUE VEM DE S. PAULO

S. PAULO, 2 (A. A.) — Seguiram para essa capital os seguintes senhores:

Pelo 1º nocturno — O. Monteiro, senhora Isabel Fribuglietti, Antonio Amaral, Michel Ads. Luiz Bittencourt, capitão Severino Monteiro, Raphael Castiglione e Ramiro T. de Barros e senhora.

Pelo 2º nocturno — Antonio Francisco Coelho, Antonio Monteiro Junior, capitão tenente Alcides de Oliveira, Joaquim Colvenero, dr. Armando Paim, Veiga Soares, dr. João Almeida, Leão da Silva, Carlos Bovis, dr. Affonso Vizeu Barbosa, Carlos Paiva Carvalho, Albero Prado, R. Tisthal, Paulo Gasgon, Antonio José da Silva, Baptista Costa, Renato Armirante, dr. Raul Peixoto, Antonio Mikail, Washington Franco, Fuad Cassab, Paule Kopke e Fernando de Carvalho.

Pelo Cruzeiro do Sul — Dr. Armando Salles de Oliveira, dr. Eduardo Salles, Alfredo Pessoa, dr. Gastão Vidigal, dr. Betim Paes Leme, dr. Henrique de Moraes, José Fabrino, dr. Alfredo Egydio Luiz Grentne Nelson da Silveira, dr. Francisco Salles de Oliveira e senhora, senhora Adilia Malta Cardoso e dr. Queiroz Mattoso.

Pelo nocturno de luxo — Deputado Marcolino Barreto, Alvaro Blumeneu, dr. Calmon Vianna, Alvaro Assumpção, Humberto Gambaro e senhora, dr. Raul Franco de Mello, dr. Raphael Franco de Mello, João Mazza Sobrinho, Cyrillo Mazza e Eriberto Olivet.

AS COMMISSÕES DA CAMARA

Esteve, hoje, reunida a Commissão de Agricultura, que assignou os seguintes pareceres: do sr. Graccho Cardoso, favoravel ao projecto que abre o credito de 1.026:950$000, para a installação da Fazenda Modelo de Campo Grande, em Matto Grosso; do sr. Christovão Dantas, favoravel ao projecto que cria mais uma secção na Directoria do Serviço de Fomento Agricola, á qual incumbirão os serviços de fruticultura.

O sr. Joaquim Bandeira emittiu parecer sobre o projecto que prohibe o emprego de quaesquer esesncias puras como força motriz em vehiculos e automoveis. O parecer conclue por um substantivo, tendo do mesmo pedido vista o sr. Americo Peixoto.

Em torno desse pedido foram registrados debates accalorados, com ameaças de renuncia, até que ás ultimas horas da tarde, o sr. João de Faria resolveu ceder.

A commissão incumbida do estudo do ante-projecto do Cidigo Penal, reuniu-se, hontem, para ouvir as suggestões dos srs. Lindolpho Pessôa e Afranio Peixoto, sendo registrados debates em torno da materia.

"VERTIGEM"

(Contos de Martins Capistrano)

Martins Capistrano acaba de publicar um livro de contos. "Vertigem" é o seu titulo. Capa suggestiva de M. Constantino. Trabalho graphico recommendavel da Editora Moderna.

Martins Capistrano é cearense. Como todo nortista, elle tem uma alma profundamente impregnada de sensibilidade, um temperamento que oscilla entre o arrôjo e a meiguice, entre a bravura no perigo e a serena renuncia no soffrimento. O nortista tem o sentimento nativo da bondade, a coragem impetuosa dos fortes, a esthesia perfeita da belleza. Por isso elle é capaz de estudar, compreender e sentir todos os infortunios e todas as desgraças. Commove-se e chora. Irrita-se e luta.

Raramente o nortista passa insensivel pela dôr alheia. Pára e se solidariza com o quadro pungente que tem deante os olhos abertos.

Quem lê o livro de Martins Capistrano nas suas cento e cincoenta e tres paginas, lê tambem a alma do autor. Tem a vertigem perturbadora da arte e do talento collimando o mesmo fim. "Vertigem" é um livro humano, sinceramente humano. E' o maior elogio que se lhe possa fazer. Nos seus contos, o autor deixa estereotypadas as facetas de seu espirito equilibrado. Em cada pagina, sente-se a inspiração vibrante do artista, e a doçura convidativa da sua simplicidade, a ternura suave de sua bondade.

Martins Capistrano tem talento. Trou-se-o comsigo do norte. Não o criou aqui. No Rio apenas achou o meio mais adequado, mais amplo, mais seguro, para apparecer e vencer. E já venceu.

Num paiz em que os livros de pornographia e de desordem mental fazem furor nas livrarias e enriquecem os autores cynicos e cretinos, é brilhante a victoria de um moço que segue um caminho contrario, batalhando ha annos numa arena de literatura limpa e intelligente.

Mas, no Brasil, ha dois publicos. O publico devasso, que, ansioso, devora as immoralidades mal escriptas, e o publico sensato, que lê os livros dignos de serem lidos. Infelizmente o primeiro é mais numeroso, talvez.

Voltemos á obra de Martins Capistrano. "Vertigem" é um livro que fixa "a agua-forte dos flagrantes humanos na teia insidiosa das paixões, em que a alma se debate para vencer e ser vencida..." As personagens dos contos de Martins Capistrano passam aos nossos olhos como figuras que a gente parece conhecer nos minimos detalhes de suas acções, de suas palavras, de seus desejos...

Citarei dois desses contos: "Dois destinos" e "Infortunio". As figuras de Laurita e de Clara-Lucia, são perfeitamente humanas.

O que ellas soffrem, nas torturas de seus affectos, no mysterio feminino das suas inquietações, é palpavel, é verdadeiro, é commum.

Não ha exaggero, nem artificios.

Ha outro trabalho de "Vertigem", que merece ser lido. Intitula-se "Melancholia".

Nelle está gravada a alma de Martins Capistrano: E' a alma do nortista. E' a alma do cearense. Somente quem conhece poderá comprehender esta phrase: "Eu nunca me envergonhei de chorar pela miseria alheia. E tenho chorado tanto... A's vezes insensivelmente, mas sempre com sinceridade... Como vê, tenho um coração assim: profundamente sensivel ás maguas dos outros, fingidas ou não. Tenho um coração que se commove por qualquer episodio triste da vida..." "Minha alma é irmã de todas as almas doloridas. Minha amiga, a dor é a unica verdade na vida."

Em summa, Martins Capistrano não é um novo, um desconhecido. "Seu livro de estréa, disse-o Povina Cavalcanti, é apenas a indumentaria nova, com que seu espirito se veste e se apresenta ás numerosas relações do nosso mundo intellectual."

AMERICO PALHA

MUSICA

A "NOITE BRASILEIRA" DE RENATO MURCE

Sua transferencia para terça-feira proxima

Renato Murce — O Principe dos Cantores Regionaes

Renato Murce — o "Principe dos Cantores Regionaes" — resolveu adiar para a proxima terça-feira, dia sete, o seu annunciado recital, que se deveria ter realizado hontem, no Theatro João Caetano, da vizinha capital fluminense.

A transferencia foi motivada por não desejar o rilhante cantor realizar qualquer festival antes de sua consagração publica, na grande noite de arte de amanhã, organizada pelo DIARIO CARIOCA, e onde será coroada a "Rainha da Canção Brasileira", senhorinha Jesy Barbosa.

Para a "noite brasileira" do proximo dia 7, foi organizado um attraente programma, onde figuram, não só as melhores producções de Renato Murce, como ainda muitas outras de nomes laureados no genero regional.

CONCURSO DE DECLAMAÇÃO DO "DIARIO CARIOCA"

Voto em..............................

que, a meu ver, é a melhor declamadora brasileira.

Nome do votante

....

«OFFERECEMOS DINHEIRO»

Desde vinte até mil contos de réis, em primeira hypotheca, para COMPRA, CONSTRUCÇÃO ou REFORMA DE CASAS BEM SITUADAS OU PARA LIBERAR HYPOTHECAS ONEROSAS.

Concedemos emprestimos superiores a CEM MIL CONTOS DE RE'IS EM 5 ANNOS e DISPOMOS DE VARIOS MILHARES MAIS PARA COLLOCAÇÃO IMMEDIATA. SOLUÇÃO RAPIDA.

«LAR BRASILEIRO»

ASSOCIAÇÃO DE CREDITO HYPOTHECARIO

Rua Ouvidor, 90 — Edificio Proprio.

OS AUTOMOVEIS DO PRESIDENTE DA CAMARA DOS DEPUTADOS ANIMAM OS DEBATES E PROVOCAM UM INCIDENTE

(Continuação da 1ª pagina).

honrar-se-á a si mesma, inclinando-se respeitosa deante da figura varonil desse valente guerrilheiro, que vive e viverá na historia e na lenda de nossa terra, como o "leão do Caverá" e o "Tropeiro da Liberdade". (Muito bem; muito bem. O orador é cumprimentado e abraçado).

O FINAL DO EXPEDIENTE

O sr. Francisco Valladares envia á mesa uma declaração de voto favoravel á todas as homenagens prestadas pela Camara á memoria do antigo deputado João Elysio.

Por ultimo, o sr. Mauricio de Lacerda leu uma carta que recebeu do sr. Antonio Feliciano, deputado estadual paulista, sobre o momento politico, declarando que na questão das candidaturas paulistas saiu consagrado o nome do sr. Ataliba Leonel.

Leu mais alguns telegrammas sobre o assumpto, inclusive um do sr. Sylvio de Campos e outro do sr. Ataliba Leonel.

A PROROGAÇÃO DO CONGRESSO

No expediente foi lida uma mensagem do Executivo solicitando os creditos de 975:000$ e 10:000$, o primeiro para completar o pagamento do subsidio dos deputados, durante a prorogação, até 31 de dezembro vindouro, e o segundo, para ajuda de custo a dois senadores, que terão de preencher vagas verificadas na representação nacional.

Pelo sr. Mauricio de Medeiros foi apresentado um projecto de lei, mandando augmentar para 28:800$000 os vencimentos annuaes actualmente percebidos pelos directores dos Hospitaes São Sebastião e Paula Candido.

REGULANDO A ESCOLHA DOS PRESIDENTES DA REPUBLICA

O projecto apresentado pelo sr. Lengruber Filho ao concluir a sua oração, na hora do expediente, foi o seguinte:

"O Congresso Nacional decreta:

Art. 1º — São inelegiveis para os cargos de presidente e vice-presidente da Republica: a) Os presidentes e governadores de Estado; b) Os vice-presidentes e vice-governadores em exercicio de governo.

Art. 2º — Cessa a inelegibilidade, desapparecendo a sua causa dezoito mezes antes da eleição.

Art. 3º — Revogam-se as disposições em contrario".

ORÇAMENTO DO INTERIOR

Com a presença de 130 deputados, passou-se á ordem do dia, sendo logo annunciada a votação do orçamento do Interior, em segundo turno.

Approvados o artigo unico do projecto e todas as emendas da Commissão, e rejeitadas as emendas do plenario de ns. 1 e 2, foi annunciada a de n. 3, sobre a qual falou o sr. Bergamini. O representante carioca lê os termos da emenda e da sua justificação, affirmando não haver quem discorde dos fundamentos desta. Consigna que a commissão de Finanças deu provimento, em parte, á suggestão do sr. Sá Filho, reduzindo á metade a verba proposta. Acha que a Camara deve ser radical, fornecendo verba para acquisição de um novo automovel para a sua presidencia ou não votando verba alguma. Acha que autorizar a presidencia da casa a vender um automovel, para, com o producto dessa transacção, addicionado á importancia de 25:000$, comprar outro carro, é um alvitre menos correcto.

Depois do sr. Wanderley de Pinho defender o parecer, o sr. José Bonifacio declara votar a favor da emenda do sr. Sá Filho, lamentando que a commissão de Finanças proponha apenas a economia de 25:000$, quando poderia reduzir de 50:000$ os gastos publicos.

O sr. Wanderley de Pinho volta a falar e logo é approvada a emenda.

O sr. Rego Barros, da presidencia, visivelmente irritado, desrespeitando o regimento do qual é guarda e interprete, passa a discutir com o plenario a compra de um automovel para seu uso.

Começou o presidente dizendo que "dentro ou fóra do regimento", sentia a necessidade de dar esclarecimentos, não para defender-se de insinuações de quem quer que seja, "que não attingem ao presidente", mas, para mostrar a lisura do procedimento da commissão de Policia. O presidente ainda desenvolve considerações em defesa da referida commissão, não respeitando o tempo que o regimento concede aos deputados no encaminhamento de votações, nem passando a presidencia ao seu substituto, indo occupar a tribuna como qualquer deputado. Continuou falando da Mesa, na defesa da secretaria, usurpando ainda a attribuição do primeiro secretario, a quem competia dar ao plenario os esclarecimentos que fossem considerados precisos.

E, assim, por causa de um automovel, o presidente da Camara perdeu a linha, desrespeitando o regimento e exhibiu uma irritação que causou estranhesa aos proprios membros da maioria.

O sr. Simões Filho fala a seguir, em defesa do procedimento do sr. Sá Filho, que se encontra ausente, o qual propuzera a suppressão da verba para a acquisição de um novo automovel destinado ao sr. Rego Barros. O leader bahiano accentuou que não é faltar á consideração da mesa divergir do seu ponto de vista.

E' um direito dos deputados. Dahi, não comprehender a irritação do presidente, que chegou a allegar não ter lido a justificação apresentada pelo sr. Sá Filho.

Falou, logo depois, o sr. Bergamini, que estranhou tambem a irritação do presidente e, sobretudo, a sua phrase "dentro ou fóra do regulamento", vindo discutir com os deputados porque estes examinavam os actos da mesa.

Esse espectaculo era quasi inedito, porque ha muitos annos não se via coisa egual.

O orador é ahi aparteado pelo sr. Costa Ribeiro, que procura dialogar com o orador. Este diz estar prompto para mostrar a prodigalidade da mesa, num momento de apperturas financeiras. Estranha que, tendo o presidente dois automoveis, se queira comprar mais um. Acha extravagante, mas, mesmo assim, não ataca a honra de ninguem.

O sr. Costa Ribeiro, irritadissimo, grita no recinto, procurando defender o sr. Rego Barros, recebendo respostas energicas do sr. Bergamini. Registra-se o inicio de um pequeno incidente, que logo cede com a intervenção do sr. Ariosto Pinto, que apoia o orador. Este, então, conclue, observando de que cumprirá o seu dever.

O sr. Mauricio de Lacerda vem á tribuna para reivindicar o direito dos deputados de examinares todas as verbas do orçamento e especialmente as que se referem á secretaria da Camara. Deve dizer, entretanto, em bem da verdade, que as verbas da secretaria do Senado merecem muito mais criticas. Não aceita, porém, que se colloque a questão no terreno pessoal. Não deixará jamais de examinar as verbas da Secretaria, sem que, com isso, procure, nem de longe, fazer insinuação a quem quer que seja. Conclue lamentando o incidente e está certo que o presidente deve ser o primeiro a deplorar que haja obedecido ao primeiro impulso...

O sr. Rego Barros, ainda irritado, volta a frisar que nada mais fizera senão desfazer insinuações malevolas, e logo a seguir, aborrecido, passa a presidencia ao sr. Plinio Marques.

Terminado o incidente, proseguiram as votações até á emenda de n. 9, quando se verificou a falta de numero.

Assim, foram encerradas as discussões das materias constantes do avulso.

Em explicação pessoal, falou o sr Marcondes Filho, que fez o historico da marcha do projecto da actual lei de Fallencias, na Camara, contestando as declarações feitas, em entrevista á imprensa, pelo sr. Djiermando Cruz, curador das massas fallidas.

A seguir, foi encerrada a sessão.

NOTAS DIPLOMATICAS

VEM AHI O NOVO MINISTRO DO EQUADOR NESTA CAPITAL

BUENOS AIRES, 2 (A. A.) — Procedente de Laz Paz e em transito para o seu novo posto, chegou a esta capital, o sr. Robalino D'Avila, novo ministro do Equador junto ao governo brasileiro.

Qual a melhor declamadora brasileira?

O EXPRESSIVO VOTO COM QUE A BELLA YOLANDA PEREIRA, "MISS UNIVERSO", SUFFRAGOU O NOME DA SENHORINHA NÊNÊ BAROUKEL, COMO O DA MELHOR DECLAMADORA BRASILEIRA

Attinge proporções grandiosas o elegante concurso que o DIARIO CARIOCA instituiu para conhecer, de accordo com um julgamento rigoroso, qual a melhor dentre as declamadoras brasileiras.

Hoje damos á publicidade o expressivo voto com que Yolanda Pereira, a linda gaucha que um jury insuspeitissimo reputou a mais bella do mundo, conferindo-lhe o alto titulo de "Miss Universo", suffragou o nome da senhorinha Nênê Baroukel, a segunda collocada entre as que concorrem ao nosso certamen.

Na justificativa deste voto, que amanhã publicaremos, a Rainha da Belleza Universal rende uma homenagem aos meritos da grande "diseuse" patricia.

Representa este facto um dos attestados incontestes do enthusiasmo que vae envolvendo o brilhante plebiscito, destinando-o a marcar um acontecimento de rara significação social e artistica.

Amanhã, em nossa redacção, realizaremos, ás dezeseis horas, o terceiro escrutinio.

Antevemos a seu favor o registro de um successo ainda não attingido.

São de absoluto prestigio e maior merecimento os nomes que formam a lista de candidatas á proclamação final.

O DIARIO CARIOCA teve a felicidade de lançar o certamen, assentando-o em bases que, só por si, podem figurar como penhores valiosos do exito ansiosamente aguardado. A vencedora final poderá orgulhar-se do titulo adquirido, visto que este será resultante de um julgamento cuja severidade desafiará contestações.

Por estes poucos dias daremos á publicidade a poesia que nos cabe indicar, para que, declamada pelas cinco concurrentes á phase final, possa servir de conforto, para effeito do julgamento do jury.

Essa poesia o DIARIO CARIOCA dará á publicidade por alguns dias, para pleno conhecimento de todas as candidatas.

CONCURSO DE DECLAMAÇÃO
DO "DIARIO CARIOCA"
Voto em: Nenê Baroukel...
que, a meu ver, é a melhor declamadora brasileira.
Nome do votante
Yolanda Pereira, Miss Universo

O voto de "Miss Universo", cuja justificativa amanhã publicaremos

RESULTADO DA SEGUNDA APURAÇÃO

DIDI CAILLET	1.699
Nênê Baroukel	1.209
Aixa Sampaio	1.151
Lois de Moreira Santos	272
Maria Sabina de Albuquerque	231
Helena Magalhães Castro	226
Nair Werneck Dicken	147
Lucia Lobo	80
Marina Lessa	75
Anna Amelia Carneiro de Mendonça	58
Maria Florinda Monteiro de Barros	34
Italia Fausta	34
Aracy Faria	28
Marietta Crescente	26
Oswaldina Corrêa	25
Lêda Boisson	25
Zita Coelho Netto	14
Zelia Moellmann de Souza	13
Virginia Lazaro	13
Olga Leite Ferraz	13
Ilka Labarthe	12
A. Sangio	8
Eugenia Alvaro Moreyra	7
Dinorah Sayão	5
Marina de Padua	4
Martha Silva Gomes	3
Maria Emilia Marsillac Fontes	3
Margarida Lopes de Almeida	2
Branca Dias Baptista	2
Lucilia Peres	2
Noemia do Nascimento Gama	1
Abigail Maia	1
Maria Castro	1

CONDIÇÕES DO CONCURSO

I — O Concurso do DIARIO CARIOCA tem por fim conhecer, de accordo com um rigoroso julgamento, — Qual a melhor declamadora brasileira.

II — O julgamento se processará em tres phases distinctas: a) pelo suffragio popular, mediante votos expressos em cedulas que o DIARIO CARIOCA publicará até o dia vinte e cinco de outubro de 1930, quando se encerrará a primeira phase do concurso, e nas quaes os votantes inscreverão os nomes de sua escolha, para a organização de uma lista da qual farão parte as dez declamadoras que reunirem maior votação, sendo, á primeira collocada, na ordem da votação, concedido um ponto com que concorrerá ao julgamento final, se classificada na segunda phase do julgamento.

b) Os nomes das dez concurrentes que a preferencia popular eleger, serão impressos em cedulas que o DIARIO CARIOCA remetterá aos intellectuaes do Rio de Janeiro, para que indiquem, no praso improrogavel de dez dias, entre as dez declamadoras, o nome daquella que, a seu ver, merece o titulo maximo do concurso.

c) — A concurrente que apresentar maior numero de indicações, por parte dos intellectuaes, contará um ponto para o julgamento final e comparecerá, juntamente com as quatro ultimas collocadas, em dia, lugar e hora previamente marcados, perante um jury technico que julgará, afinal, do merecimento de cada uma, indicando aquella que deverá ser proclamada "A melhor declamadora brasileira."

III) Para o julgamento de que trata a condição "C", o DIARIO CARIOCA organizará um recital, para a apresentação das cinco concurrentes mais votadas pelo mundo intellectual, as quaes declamarão, a livre escolha, duas poesias: uma do genero épico, e outra do genero leve e mais uma de genero dramatico, que o DIARIO CARIOCA indicará e que servirá de confronto para as cinco concurrentes.

IV) — O jury technico se constituirá de cinco nomes escolhidos entre os expoentes da autoridade artistica, no Brasil, sobre os quaes se guardará absoluto sigillo, tanto em relação ao publico, e ás concurrentes, como em relação a elles proprios, entre si.

V) O julgamento se fará por pontos, tendo-se em vista os tres generos de declamação sobre que versará a prova e os dois pontos resultantes dos julgamentos pelo suffragio popular e pelas indicações do mundo intellectual.

VI) — Findo o recital, cada um dos juizes externará, por escripto, assignando-o, o seu voto, que, encerrado em enveloppe devidamente lacrado, será, acto continuo, entregue ao director do Concurso, na redacção do DIARIO CARIOCA, onde, perante as pessôas que o quizerem assistir, será feita a abertura dos enveloppes e apurados os pontos, para que, á vista do seu resultado, seja proclamada "A melhor declamadora brasileira", lavrando-se em seguida uma acta.

VII — Só poderão concorrer ao concurso as declamadoras de nacionalidade brasileira e que,, residentes no Brasil ou fóra delle, aqui se encontrem a tempo de serem submettidas ás provas.

VIII — O prazo para a votação popular será encerrado no dia 25 de outubro de 1930.

IX — A apuração dos votos será feita, publicamente, aos sabbados ás dezeseis horas, na sala de redacção do DIARIO CARIOCA, por uma junta designada especialmente para esse fim, lavrando-se uma acta dos respectivos trabalhos.

X — A apuração final será feita ás quatro horas do dia 25 de outubro, proclamando-se, em seguida, os nomes das candidatas que proseguirão no concurso, como detentoras das dez primeiras collocações e da primeira entre essas dez.

O REI FAYSAL E A AVIAÇÃO

O SOBERANO DO IRAK PRETENDE INTERESSAR O SEU POVO PELA AERONAUTICA

ALEXANDRIA, 2 (A. A.). — O rei Faysal, do Irak, chegou, hoje, a esta cidade, de avião.

O soberano oriental pretende comprar um avião, o qual elle proprio pilotará com o fim exclusivo de, com o seu exemplo, interessar o seu povo pela aviação.

DEIXANDO A DIPLOMACIA PELA POLITICA

WRIGHT MORROW RENUNCIOU O CARGO DE EMBAIXADOR NORTE-AMERICANO NO MEXICO

WASHINGTON, 2 (A. A.). — O presidente Herbert Hoover aceitou, hoje, a renuncia apresentada pelo sr. Wright Morrow, embaixador dos Estados Unidos no Mexico.

A renuncia do velho representante junto ao governo mexicano é motivada por querer o sr. Morrow dedicar-se á campanha eleitoral no Estado de Nova Jersey, pelo qual disputará uma cadeira de senador, nas proximas eleições.

MOVIMENTO CONSULAR

FOI PLENAMENTE CONFIRMADA UMA LOCAL DO "DIARIO CARIOCA"

Foi plenamente confirmada a nota publicada, ha dias, pelo DIARIO CARIOCA, sobre o movimento consular, em virtude do qual o sr. Julio Augusto Barbosa Carneiro, addido commercial em Londres, seria transferido para Consul Geral do Brasil em Napoles.

D accordo com o decreto presidencial assignado na pasta das Relações Exteriores, no dia trinta de setembro findo, o sr. Barbosa Carneiro só não foi para Napoles porque irá para Genebra, que passará a ser Consulado Geral.

Para Napoles foi transferido o sr. Domingos de Oliveira Alves que é, actualmente, consul do Brasil em Shangai.

NILO PEÇANHA

AS HOMENAGENS A' MEMORIA DO SAUDOSO ESTADISTA — A MISSA NA IGREJA DE S. FRANCISCO DE PAULA

Um aspecto tirado depois da solennidade, vendo-se a exma. viuva Nilo Peçanha ladeada por amigos e admiradores do saudoso brasileiro

Os homens de personalidade forte como Nilo Peçanha não se apagam, nem desapparecem da memoria de seus concidadãos.

Espirito idealista, coração bonissimo, caracter sem jaça, o saudoso estadista, cuja vida foi uma nobre lição de civismo, pugnando sempre pelas causas mais alevantadas, deixou ao povo brasileiro, além do mais, um elevado exemplo de moral politico-administrativa.

A missa que hontem foi rezada, em sua memoria, na qual se fizeram representar todas as classes sociaes desta capital, vale por uma affirmação do que acima dizemos.

O DIARIO CARIOCA, cuja admiração por aquelle eminente estadista accentua-se cada vez mais, á proporção que o tempo vae passando, associou-se áquella homenagem, a ella comparecendo, na pessôa de seus redactores Victor Hugo Aranha, Carivaldo Lima, Cicero Santos e Americo Palha, Martins Castello e Humberto Ramos.

A' missa, que foi rezada pelo conego Antonio Coelho de Alencar, estiveram presentes, além da familia do extincto, innumeros amigos dedicalisario Tavora, Jayme Cesar Leite, dr. Evaristo de Moraes, dr. Tigre de Oliveira, Herbert Moses, A. Coimbra, C. Cardim, Eloy de Andrade, Raul Alves, Campos de Medeiros e outros. dos, entre elles o ministro Leoni Ramos, deputados João Guimarães, Mauricio de Lacerda, embaixador Raul Fernandes, srs. Antonio Moniz, Belisario Tavora, Jayme Cesar Leite e outros.

Após a cerimonia, os amigos do illustre estadista dirigiram-se ao cemiterio, onde jazem os restos mortaes de Nilo Peçanha, depositando em seu tumulo, corôas de flores naturaes.

NA CAMARA

A oração do sr. Lengruber Filho

Na sessão de hontem, da Camara, á hora destinada ao expediente, occupou a tribuna o sr. Lengruber Filho, que pronunciou um eloquente discurso sobre a personalidade do grande republicano Nilo Peçanha, em homenagem á data que recordava o natalicio do eminente brasileiro.

O representante fluminense começa dizendo ser muito sensivel á gentileza do sr. Carvalhal Filho, que lhe deu o ensejo de occupar a tribuna, afim de prestar uma homenagem áquelle que, pelas suas grandes virtudes politicas, pelo seu entranhado amor á Republica, pelos seus exemplos de patriotismo, presidiu a formação do espirito do orador. Admitte que, na época actual, cause surpresa a sua attitude, inclinando-se deante de uma campa fechada ha já seis annos. Entretanto, ainda sente a mesma profunda impressão de dôr que experimentou, numa tarde de março de 1924, quando falleceu Nilo Peçanha.

Refere-se o orador ás homenagens prestadas á memoria do estadista extincto, quer em actos funebres, quer em romarias a seu tumulo. Voltando á Camara, depois de um ostracismo de nove annos, considerou de seu dever, na opportunidade que ora se offerece, proferir duas palavras sobre a personalidade e a obra de Nilo Peçanha. Põe em relevo a actuação do mesmo na campanha abolicionista e na propaganda republicana. Depois, na Constituinte, foi o paladino do principio do arbitramento obrigatorio. Senador, quando apenas alcançára a edade exigida para exercer o mandato, foi chamado a presidir o Estado do Rio de Janeiro, então em difficilima situação financeira. Repete a phrase de Quintino Bocayuva, seu antecessor no governo daquelle Estado, de que Nilo Peçanha ia ser o liquidante de uma massa fallida. Tal foi, porém, sua intelligencia, taes as medidas de bem publico empregadas, que o Estado passou a ter situação de excepcional prosperidade. O orador, continuando, realça a conducta de Nilo Peçanha quando, por morte do conselheiro Affonso Penna, assumiu a presidencia da Republica. Ennumera factos desse periodo, durante o qual a suprema magistratura da nação constituiu para Nilo Peçanha verdadeira judicatura. Salienta, adeante, o brilho que emprestou á pasta do Exterior num momento de serias appreensões, como aquelle em que o Brasil foi levado a declarar guerra á Allemanha.

A phase mais gloriosa da vida do grande brasileiro foi, no conceito do orador, aquella em que elle se entregou á propaganda de sua candidatura á successão do sr. Epitacio Pessôa, numa campanha de principios, de idéas e não de homens, pregando o evangelho da Republica. Allude ao movimento revolucionario de 5 de julho de 1922, exaltando a attitude de Nilo Peçanha, ficando solidario com os vencidos, embora não tivesse tido responsabilidade no acontecimento. Trata da intervenção federal no Estado do Rio, accentuando que a esse golpe, que fôra forte demais, não poude resistir o politico fluminense, que morreu precisamente no instante em que a Republica mais necessitava de seus serviços, do seu conselho, da sua palavra e da sua acção. Assignala que, não obstante haver passado por todos os postos da Republica, o illustre brasileiro morreu pobre, deixando um testamento que o orador considera um exemplo digno de ser imitado, e que fará parte integrante de seu discurso. Asseverando que jamais mentirá ás lições que recebeu do eminente patricio e que deseja uma Republica grande, conclue o orador, dizendo que vae enviar á mesa um projecto através do qual pensa contribuir para que o Brasil, amanhã, tenha dias mais tranquillos. Passa a ler o projecto que envia á mesa, e, segundo o qual, são inelegiveis para os cargos de presidente e vice-presidente da Republica os presidentes e governadores de Estados e os vice-presidentes e os vice-governadores em exercicio no governo. Affirma que o seu projecto nasceu do seu idealismo. Entende ser preciso pôr termo á luta entre os Estados, que gera o desmembramento do Brasil. Não comprehende sejam inelegiveis os ministros e os presidentes de Estados não o sejam. Publicando nos "Annaes" o testamento de Nilo Peçanha, remata, está certo de prestar á sua memoria a maior homenagem, seis annos após o seu fallecimento.

COMO SERÃO FEITAS A COROAÇÃO DA RAINHA DA CANÇÃO BRASILEIRA — SENHORINHA JESY BARBOSA E A CONSAGRAÇÃO DO PRINCIPE DOS CANTORES REGIONAES — SR. RENATO MURCE

A brilhante festa de amanhã, que o "Diario Carioca" promove no amplo e luxuoso salão do Club de Regatas Botafogo

Será amanhã, ás vinte e duas horas, a realização da brilhante festa com que o DIARIO CARIOCA solennizará a coroação da senhorita Jesy Barbosa e a consagração do sr. Renato Murce eleitos, respectivamente, Rainha da Canção Brasileira e Principe dos Cantores Regionaes, no concurso promovido por esta folha sob o titulo de "Qual a melhor interprete da canção brasileira?" e "Qual o melhor cantor regional?"

Essa festa cujo exito tudo faz prever extraordinario, será effectivada no sumptuoso salão do tradicional Club de Regatas Botafogo.

Para maior brilhantismo da solennidade, após a sessão magna, para effeito da coroação e da consagração respectivas dos vencedores do grande e victorioso concurso, ha pouco findo, haverá um programma litero-musical, que o indiscutivel gosto artistico da senhorinha Magdala da Gama Oliveira confeccionou, com inegualavel esmero.

Delle fazem parte, alem dos homonageados, cujos valores estão reflectidos nos titulos que ostentam e a que fizeram ju's, os grandes nomes da arte brasileira que são Lou de Moreira Santos, Eugenia Alvaro Moreyra, Nenê Baroukel e Alvaro Moreyra.

De triumpho será, pois, a noite de amanhã, e de remarcado brilho será a pagina que a sociedade carioca escreverá.

PROGRAMMA LITERO-MUSICAL

"A Canção Brasileira" — Pagina de Jesy Barbosa, lida pela dictriz senhorinha Nênê Baroukel.

I — Renato Murce — Canto regional

II — Lou de Moreira Santos — Declamação.

III — Alvaro Moreyra — Versos.

IV — Nênê Baroukel — Declamação.

V — Eugenia Alvaro Moreyra — Poesias.

VI — Jesy Barbosa — Canções brasileiras.

Após a realização deste programma iniciar-se-ão as dansas, que se prolongarão até ás tres horas da madrugada, ao som de excellente Jazz.

O traje exigido será smocking e branco a rigor, para cavalheiros e vestido de soirée, para as damas.

Os convites, cuja distribuição foi ante-hontem iniciada pela direcção do DIARIO CARIOCA, já se achando quasi esgotados, darão entrada, cada um, a um cavalheiro e tres damas. São intransmissiveis.

Roga-se o comparecimento dos convidados ás vinte e duas horas, impreterivelmente.

A entrada dos socios do Club de Regatas Botafogo far-se-á por meio de convites que a direcção do DIARIO CARIOCA dará, na redacção desta folha áquelles que apresentarem a respectiva carteira com o recibo 9, do corrente anno.

UMA GENTIL CARTA DA SENHORINHA OGARITA DEL'AMICO A' REDACÇÃO DO "DIARIO CARIOCA"

Senhorinha Ogarita del'Amico

Entre os nomes que ficaram na sympathia e na admiração do DIARIO CARIOCA, figura em plano destacado o da senhorinha Ogarita del 'Amico.

Intelligencia aprimorada, educação finissima, virtuosidade extrema, a festejada cantora a cujo excelso merecimento as platéas do Rio de Janeiro rendeu, quanto podem, applausos significativos, é hoje um dos nomes mais em evidencia no scenario da arte brasileira.

E' de sua autoria a cartinha que se segue, attestado de tudo o que acima referimos:

"Exmos. srs. redactores do DIARIO CARIOCA — Affectuosos cumprimentos. — Emocionadissima, sem saber como expressar-me, venho agradecer-lhes a sympathia e a generosidade com que me acolheram desde o inicio do empolgante concurso que ora se encerrou.

As bondosas referencias feitas a minha pessoa, sensibilizaram-me sobremodo. Foramme ao coração. Não lhes sei, não lhes posso mesmo dizer o quanto a minha alma experimenta de reconhecimento.

Quero, tambem, deixar aqui consignada, a minha gratidão a todos que gentilmente suffragaram o meu nome e, mui particularmente, á Vera Barbosa, Walter Kraussman, Antonio Rocha, Alcindo Coelho, Jair de Oliveira e José d'Oliveira e Silva, os quaes justificaram os seus votos do modo mais lisongeiro possivel e, para mim, summamente desvanecedor.

Ainda por intermedio do DIARIO CARIOCA, envio os meus calorosos parabens a Jesy Barbosa e Renato Murce, pela brilhante victoria a que fizeram ju's, os seus reaes meritos.

E, a todos os senhores, um — muito obrigado — que lhes manda o meu coração. — **Ogarita del'Amico.**"

Seguindo para a Europa, no proximo dia 6, pelo "Giulio Cesare", o seu socio sr. Lauro S. Carvalho, que vae fazer grandes compras, para as festas do fim do anno, "A CAPITAL" continuará, ainda por alguns dias, com a sua grande liquidação annual, fazendo novas remarcações e rebaixas, em todos os preços, de seus finissimos artigos, que serão liquidados, para dar logar ás novidades, que breve receberá.

"A CAPITAL", tambem vende aos mesmos baixos preços, de sua actual liquidação, a todos que preferirem comprar, a praso, para pagamento em 10 prestações, mesmo sem fiador.

Um duello a faca entre motoristas

Na rua do Riachuelo, esquina da de Sylvio Romero, estacionam com os seus vehiculos: os motoristas Albertino Gonçalves Cardoso, de 25 annos, residente á avenida Gomes Freire n. 140, 2º andar, conductor do automovel n. 2.536, e Leonel Antonio, de 31 annos, morador á rua Campos da Paz, que dirige o automovel de n. 3.260.

Hontem, pela manhã, por questões de "ponto", os dois motoristas entraram a discutir.

Palavra puxa palavra, os animos foram tornando-se exaltados, até que em dado momento, os contendores, armados de faca, entravam a lutar.

Com a intervenção da policia do 12º districto, que os prendeu, a luta foi interrompida, quando Leonel apresentava um ferimento no braço esquerdo e Gonçalves nas costas.

Os feridos foram soccorridos pela Assistencia e em seguida internados no Hospital de Prompto Soccorro.

Pagamento de uma conta

Ao Thesouro Nacional o sr. dr. Victor Konder, ministro da Viação, solicitou pagamento da quantia de réis 157:342$030 a Willimann Xavier & C., de fornecimentos feitos, no corrente anno, á repartição geral dos Telegraphos.

Com um tiro no ouvido

O marmorista Manoel Antonio de Moraes, solteiro, de 55 annos, residente á rua Padre Nobrega n. 301, hontem, pela manhã, num terreno devoluto ao lado de sua residencia, suicidouse desfechando um tiro no ouvido direito.

O tresloucado não deixou nenhuma declaração do gesto que praticou.

A policia do 20.º districto fez remover o cadaver de Antonio Moraes para o necroterio do Instituto Medico Legal.

INSTITUTO MINEIRO DE DEFESA DO CAFE'

O dr. Jacques Dias Maciel, presidente do Instituto Mineiro de Defesa do Café, receberá diariamente as pessoas que tiverem assumptos a tratar, das 16 horas em deante.

— O tempo fóra dessas horas s. s. destinou ao estudo de varios assumptos da administração daquelle Instituto.

DEFESA DO CAFE'

A MENSAGEM DO PRESIDENTE OLEGARIO MACIEL AO CONGRESSO MINEIRO, E O PROJECTO NUMERO 261, DA COMMISSÃO DE FINANÇAS

O presidente Olegario Maciel enviou ao Congresso Mineiro longa mensagem sobre a defesa do café, na qual s. ex. expõe o seu ponto de vista com relação ao grande problema economico nacional. Aquelle documento em que o assumpto vem esplanado ponderadamente, merecerá de nossa parte um commentario especial.

Foi lido na sessão da Camara dos Deputados, do dia 28 do mez proximo

Dr. Olegario Maciel, presidente do Estado de Minas

passado, tendo a sua commissão de Finanças apresentado um projecto de lei, regulando a materia.

Mensagem e projecto são os seguintes:

"Senhores membros do Congresso Legislativo do Estado de Minas Geraes.

Havendo o presidente de São Paulo convidado ao de Minas para a reunião dos Estados cafeeiros, convocada para 15 deste mez, afim de deliberar sobre a renovação do convenio relativo á defesa do café, findo a 31 de agosto, coube ao meu governo, considerando devidamente o assumpto, promover a representação deste Estado naquella reunião.

Venho agora dar contas ao Congresso Mineiro das resoluções adoptadas e solicitar de sua sabedoria as providencias indispensaveis á boa organização do serviço de defesa desse producto que constitue a nossa maior fonte de riqueza.

Quando expuz ao eleitorado mineiro, como candidato á presidencia do Estado, os meus pontos de vista relativos aos nossos problemas economicos, referi-me á questão do café, não só para manter a esse respeito uma velha e madura opinião, mas tambem para affirmar que não podiamos, por motivos obvios e da maior relevancia, proceder de maneira isolada na solução desse grande problema nacional. A conjugação de esforços dos Estados cafeeiros no sentido de se nos assegurarem justas melhorias commerciaes, trabalho que já vae por um quarto de seculo e que tem sido mantido, máo grado, a diversidade dos methodos experimentados, criou habitos economicos e até mesmo estados mentaes que não devemos alterar sem as precauções indicadas pelo bom senso. Occupando, no paiz e fóra delle, o segundo logar entre os productores de café, Minas não poderia mais ficar insulada nas suas proprias iniciativas, sem, com isso, modificar os dados do nosso commercio de café com o resto do mundo, causando inquietantes perturbações á economia da Nação e consequentemente á sua propria economia Se a execução do convenio cafeeiro revelou imperfeições, defeitos e inconveniencias no plano adoptado, aconselha o bom senso que se processe, com a amarga lição dos resultados, a lenta involução de seus excessos e se regresse prudentemente a uma segura posição de amparo á producção e ao commercio do nosso maior artigo de exportação.

O serviço do café já deu as melhores provas de sua efficiencia como apparelho de defesa na occasião da rapida quéda das cotações, occorrida em outubro do anno passado. A baixa teria chegado ao extremo, se a limitação da offerta não fosse mantida e se a especulação commercial não tivesse contado com a nossa firmeza de acção. E' de ver que, com isso, não estou advogando a politica dos preços altos, o que seria contrario á lei da offerta e da procura, como é de primeira intuição. A retenção do café, em proporções excessivas, para manter a elevação dos preços, foi grande erro, que causas diversas aggravaram, mas que nos serviu de indicar as imperativas modificações de rumo, que nos cumpre fazer.

A facil previsão dos acontecimentos que decorreriam de uma alteração muito sensivel no actual systema de defesa do café, com a observação dos factos e a lição da experiencia, em sua plenitude estudadas pela prudencia e sagacidade politica dos representantes do povo mineiro, indicava que não seria acertado negar cooperação integral aos demais Estados cafeeiros, nesse tão delicado momento economico que as nações atravessam.

Deante de taes motivos e na qualidade de pactuario de um ajuste, resolvi attender ao convite e mandar delegados de meu governo a São Paulo, escolhendo, para isso, o deputado federal Theodomiro Santiago e o dr. Jacques Dias Maciel, presidente interino do Instituto Mineiro de Defesa do Café.

Os nossos representantes foram autorizados a renovar o convenio extincto, introduzindo-lhe, porém, no texto, modificações indispensaveis á mais equitativa satisfação dos interesses legitimos de nossa lavoura, cuja penosa contingencia precisava ser remediada. Levaram por egual instrucções para pleitear modificações de forma que viessem não só remover insustentaveis encargos financeiros, senão tambem promover a execução do ajuste e a maior expansão commercial.

As conferencias cafeeiras realizaram-se na capital de São Paulo nos dias 15, 16 e 17 do corrente mez num ambiente de cordialidade e sob um alto espirito de tolerancia, conforme me communicou a delegação e confirmou a imprensa, o que, sem sombra de duvida, constitue prova segura da solidariedade nacional em face do problema do café.

Ficou desde logo assentada a inopportunidade de qualquer modificação sensivel de principio na vigente ordem de negocios do café, attenta a natural inquietação dessa hora que atravessamos, de mudança de governo nos Estados.

A adopção do vigente systema de defesa nos impoz o lançamento de uma nova tributação sobre o café, que é a taxa de 1$000, ouro, por sacca de 60 kilos, creada pela lei n. 887, de 19 de agosto de 1925. E as exigencias do convenio nos levaram á constituição de um apparelho administrativo necessario á sua execução. A tributação em ouro se destinava á constituição de um fundo de defesa do café, até a importancia de 20.000 contos, ouro, e bem assim á cobertura das despesas de seu serviço. Está claro que a destinação precipua da taxa era, na mente do legislador, a constituição desse fundo, ponto de partida e base segura do financiamento do café. Pedia-se á lavoura um sacrificio de que resultasse proveito commum. A taxa deveria extinguir-se logo que se capitalizasse a quantia de 20.000 contos, ouro, o que significava ser temporaria a sua existencia.

Entretanto dos methodos de execução preferidos até agora têm decorrido resultados contrarios ao espirito da lei e por isso vae falhando o seu objectivo culminante.

A retenção dos excessos do café mineiro sobre as quantidades expostas á venda immediata tem sido feita, por via de regra em armazens geraes, os quaes recebem taxas de armazenagem e de outros serviços, como é facilmente comprehensivel. Alem disso, os fretes dos cafés retidos são adeantados pelo Estado, e a falta de recursos financeiros sufficientes nos levou a appellar para o credito que só acode a juros altos, por força de motivos de conhecimento publico. As despesas da administração e outras, reunidas ás de armazenamento e ao serviço de juros, dado o enorme volume de café accumulado nos armazens, tendem a exceder já ás rendas do imposto, com resultados que o governo não deverá jámais admittir, pois que tornam impossivel o serviço de financiamento.

Em verdade, correndo assim as coisas, a taxa ouro, temporaria por natureza, se perpetuaria, pela impraticabilidade de realização do fundo de defesa. E nesse caso as responsabilidades financeiras do serviço, instituido em attenção a um só dos artigos da producção mineira, entrariam a affectar a receita ordinaria do Estado, destinada a objectivos de interesse geral.

Como se vê, esse estado de coisas exige energica intervenção do poder publico, e é para leval-a a effeito que ouso solicitar as providencias constantes da proposta que ora submetto ao exame e decisão do Congresso Legislativo.

Parece-me, antes de tudo, que as providencias deverão orientar-se no sentido da limitação rigorosa de todas as despesas, não já quanto ás possibilidades da taxa ouro, que cumpre enthesourar, mas no que toca ás de seus rendimentos, visto que o Estado não pode comprometter-se além das rendas dessa taxa, como não pode deixar de poupal-as, com o fim de eliminar esse tributo o mais cedo possivel. A taxa deve ter o seu destino logico.

Adoptado tal criterio, o Estado constituiria, com elementos já accumulados em edificios e creditos e bem assim com as rendas futuras da taxa ouro, o fundo de defesa, como patrimonio distincto, e o erigiria em fundação, com personalidade propria que o governo administraria segundo os estatutos que organizasse. A essa fundação seria delegada a funcção publica da restricção do commercio de café e outras consequentes, bem como a de prover, á custa de seu patrimonio, ás despesas do serviço.

E' evidente que, com esse plano, o governo não cogita de eximir-se as suas responsabilidades constitucionaes nem de se despojar do exercicio de funcções que lhe pertencem. Nada disso. O serviço continuará a ser executado por funccionarios do Estado. O que pretende assignalar é que essa submissão ás normas de nossa organização politica não impede que, em beneficio da autoridade e do prestigio official, seja chamada a numerosa classe dos productores de café á fiscalizar de perto a administração de um patrimonio originado de sua economia e destinado ao seu favorecimento. Essa participação, não nos actos de imperio necessarios á defesa do café, mas na gestão dos dinheiros a ella destinados, será a preparação aconselhada pela cultura e pelos habitos de nossos lavradores, de uma epoca futura em que, removidos os estorvos actuaes, possam elles assumir a direcção do seu proprio patrimonio, com a funcção puramente commercial de manter um preço minimo que lhes seja a garantia de uma perenne e tranquilla prosperidade.

Espero assim, a menos que esteja em erro, ter encontrado os meios habeis a alcançar o objectivo por mim preconizado como legitimo e efficiente.

Os negocios do café exigem que o governo possa proseguir na cobrança da taxa ouro. Por outro lado, é inevitavel que, para a reorganização desse serviço, se recorra a novas operações de credito, garantidas pelo mesmo tributo e para as quaes deve elle estar autorizado no momento opportuno.

Alem disso, sendo admissivel que as necessidades da economia da taxa venham a aconselhar a compra de cafés retidos, precisa a administração ficar autorizada a emittir as obrigações a que se refere a lei 887, art. 4º, letra c, ao prazo de um a dez annos, uma vez que já demonstrou a experiencia a imprestabilidade do prazo unico de um anno.

E, si o Congresso Legislativo adoptar estas considerações quanto á conveniencia de limitar os nossos compromissos na defesa do café aos recursos da taxa ouro e de separar para melhor garantia dessa limitação, o fundo de defesa do patrimonio do Estado, deve o governo ficar autorizado a dar todas as providencias de direito necessarias a essa separação e bem assim á administração daquelle fundo.

No que respeita a taes providencias de ordem administrativa, cumpre cogitar de um assumpto, de alta importancia para a nossa politica economica, que é o aperfeiçoamento dos productos mineiros. O decreto federal numero 19 318, esposa a idéa já victoriosa entre os technicos, de não se permittir nem sequer o transporte de cafés inferiores aos do typo 8. E' de notar que essa idéa exige cuidado na realização. As perturbações consequentes á sua immediata execução, ao menos para Minas, poderiam ser demasiado sensiveis, o que nos leva a pleitear o respeito ás situações de facto anteriores áquelle decreto, pois ha grande quantidade de cafés inferiores aos do typo 8 já transportada aos mercados de exportação. E, nas condições da safra actual, não seria mais possivel a diligencia do productor evitar a offerta de cafés baixos, os quaes, não teriam preço. Neste momento, essa subita reducção ainda crearia para os pequenos productores uma injusta situação de penuria.

Força é, porém, não contemporizar longamente com o producto inferior. Ainda recentemente os jornaes publicavam dados sobre a importação do café nos Estados Unidos, onde se verificava que, nos cinco primeiros mezes deste anno, os cafés brasileiros entraram na proporção de 500 para 150 de cafés colombianos, ao passo que os preços do nosso em relação aos outros, estavam na razão de 50 para 32. Dahi resulta que, emquanto o Brasil forneceu tres vezes e tanto mais café do que a Colombia, recebeu menos do dobro em dinheiro do que ella, o que quer dizer que o preço de um kilo de café brasileiro foi menor que a metade do preço de um kilo de café colombiano.

Confirmada a verdade desse facto, não ha explical-o senão pela differença de qualidade do artigo. O que nos cumpre, portanto, é reconhecer a nossa penosa inferioridade no principal mercado consumidor de café, e buscar-lhe, com coragem e dureza, os necessarios correctivos.

E' sabido, entretanto, que os processos economicos mineiros não são susceptiveis de rapidas transformações, já pela ausencia dos capitaes necessarios e pela difficuldade da concentração industrial, já pela falta de cooperação social e de diffusão da experiencia e da cultura.

Seja como fôr, é mistér não permittir, para o futuro, a exportação de cafés inferiores aos do typo 8.

Para remediar as precarias condições do nosso pequeno lavrador, conviria criar-lhe um mercado interior. A tentativa de industrialização do café, tantas vezes lembrada pelos technicos, póde deparar agora a sua opportunidade, que ao Estado cabe favorecer. Em muitas localidades mineiras, installam-se pequenas torrefações de café, que começam a trabalhar com exito satisfactorio. Para o fim de animar-lhe a iniciativa, seria prudente que o governo ficasse autorizado a isentar dos impostos de exportação os cafés industrialmente preparados para o consumo, até uma determinada quantidade de kilos por anno, dentro de um periodo sufficiente á completa observação dos resultados. Far-se-iam concessões ás usinas que, technicamente preparadas para o correcto aproveitamento dos cafés baixos, se sujeitassem a uma permanente fiscalização do Estado.

Informo, com prazer, que os nossos representantes e os dos outros Estados cafeeiros, conforme consta da respectiva acta de suas deliberações, combinaram pedir á União a regulamentação de varios desses assumptos. Não é preciso encarecer a valia dessa resolução.

Em summa, devemos tentar todos os meios de propagar o consumo do café. Devemos ainda produzil-o pelo menor preço possivel, eliminar de sua exportação os productos inferiores e realizar-lhe a padronização.

As nações ibericas, as Ilhas Britannicas, as regiões orientaes da Europa, os paizes da Asia, os nossos vizinhos sul-americanos e até mesmo numerosas regiões nacionaes, constituem immenso campo de acção, para o qual a nossa presente producção é de uma desconcertante insufficiencia.

Falta-nos, sem duvida, uma bôa organização commercial, ou pela difficuldade de capitaes ou pela falta de estimulos para emprehendimentos dessa natureza.

Espero que o nobre e prudente Congresso Mineiro estude, com a sua habitual sabedoria, esse nosso grande problema, que é tambem um grand eproblema brasileiro. O meu governo está disposto a executar, com a maior diligencia, as prescripções legislativas que nos possam conduzir ao ambicionado exito commercial, que é o natural ob-

Dr. Carneiro de Rezende, secretario das Finanças

jectivo dos productores de café de Minaes Geraes.

Bello Horizonte, 29 de setembro de 1930. — **Olegario Dias Maciel."**

PROJECTO N. 261

O Congresso Legislativo do Estado de Minas Geraes decreta:

Art. 1.º Fica o Poder Executivo autorizado:

a) a arrecadar a taxa ouro criada pela lei n. 887, de 19 de agosto de 1925, em seu artigo 1.º, até que se complete a quantia de vinte mil contos de réis, ouro, do fundo de defesa do café, e emquanto o exigirem as operações financeiras de que fôr garantia a mesma taxa;

b) a prorogar até o dobro os prazos fixados nos paragraphos 2º e 3º do artigo 3 dessa lei n. 887 de 1925, quando tiver de regulamentar os dispositivos nelles contidos, em obediencia ao disposto na segunda parte do art. 8 da mesma lei;

c) a fazer as operações de credito necessarias á liquidação e reorganização dos negocios concernentes ao café, com empenho limitado á renda da taxa ouro, bem como a dilatar até dez annos o prazo das obrigações a que se refere o art. 2 da lei acima citada;

d) a reorganizar, como julgar mais conveniente, o serviço de exportação e defesa do café, instituido pela lei numero 887, de 19 de agosto de 1925 e pelo decreto n. 9.028, de 15 de abril de 1929, podendo erigir, a todo tempo, em pessoa juridica, nos termos do direito civil, o Instituto Mineiro do Café, dar-lhe por patrimonio o fundo a que se refere o art. 2 daquella lei e o administrar de conformidade com os estatutos que organizará, na fórma dos preceitos legaes.

Art. 2.º Revogam-se as disposições em contrario.

(Está assignado pela Commissão de Finanças).

Elevado o custeio da agencia postal de Ponte Nova

De accordo com o Regulamento vigente resolveu o director geral dos Correios elevar para 2:400$ o auxilio para aluguel de casa e luz que percebe a Agente postal de Ponte Nova, no Estado de Minas Geraes.

Vae receber montepio dos Funccionarios Publicos da União

A Directoria de Contabilidade do Ministerio da Viação remetteu a Directoria Geral dos Correios a declaração de familia que para os effeitos do Montepio dos Funccionarios Publicos da União faz o terceiro official da Administração de Pernambuco Francisco Gomes de Andrade Lima.

Outro amanuense dos Correios que vae ser submettido a inspecção de saude

O director geral dos Correios, dr. Severino Neiva, officiou ao director da Saude Publica, pedindo-lhe providencias no sentido de ser submettido a inspecção de saude o amanuense da Directoria Geral dos Correios Zeno Silva que requereu licença, para tratamento de saude.

Requerimentos indeferidos na Viação

Pelo sr. ministro da Viação foram indeferidos os requerimentos de Abelardo Reis Cezar de Mattos, Adauctro Vergeanni Caldeira, Lino Spinola.

BOAS COLLOCAÇÕES

poderão obter, nos escriptorios commerciaes, aquelles que souberem escrever á machina, com proficiencia. Matriculem-se na Escola Remington, á rua 7 de Setembro ns. 67 e 59, e estudem dactylographia.

PATHE-PALACE

HOJE — HOJE

O REI DO JAZZ

com PAUL WHITEMAN

e sua orchestra

SUPREMO EXITO DA UNIVERSAL FILM

HOJE A's 4 — 8 — e 10 horas.

no PALACIO

(Cia. Brasil Cinematographica)

MISS ESTADOS UNIDOS

(BEATRICE LEE)

tem recebido insistentes pedidos para que mais uma vez volte a apparecer no palco do PALACIO THEATRO.

Ainda está na lembrança de todos, o agrado que os sapateados da mais bella americana obtiveram nas exhibições recentes que o Palacio Theatro offereceu ao seu publico.

Assim nas sessões de 4, 8 e 10 horas de hoje, amanhã e domingo, Miss Beatrice Lee de novo se apresentará ao publico do Palacio Theatro com as suas habilidades.

...viveu no luxo, no fausto, no prazer

...conheceu toda a escala do sentimento humano, mas quando soffreu a grande desillusão, fugiu deste mundo de vaidades, amortalhada no sudario de um amor louco.

A OBRA DE AMOR MAIS BELLA E HUMANA QUE JA' FOI FILMADA

Reapparecerá SECUNDA-FEIRA no IMPERIO

"PICCADILLY", UMA HISTORIA DE AMOR

O thema de "Piccadilly", o mais novo film de Dupont, tem um enredo altamente apaixonado e amoroso. Entretanto, o seu desfecho se reveste de um mysterio impenetravel, com o assassinio de uma bailarina chineza. Tres pessoas são suspeitas do crime, uma mulher, bailarina dum elegante club de Londres, o proprietario do cabaret, que tivera ligação amorosa com ambas e um chinez, musico e antigo amante da adoravel chinezinha... Dupont, com aquella sua habilidade habitual, soube dirigir o film de tal maneira que o publico assiste á scenas com vivo interesse, procurando, tambem, decifrar o enigma da bailarina... O romance é realmente interessante, tendo a interpretal-o Gilda Gray, Anna May Wong, que nos dá um excellente desempenho e Jameson Thomas.

O film tem varias scenas passadas dentro de um dos mais luxuosos cabarets de Londres, o Piccadilly Club, cuja reproducção é authentica. As montagens são ricas e de muito bom gosto, assim como sumptuoso e exotico é o baile do chinez, dansado por Anna May Wong e que constitue uma das partes mais interessantes do film.

O Programma Serrador, dentro de algumas semanas, estará lançando este soberbo trabalho da British-International, no Palacio Theatro, o maior cinema da Companhia Brasil Cinematographica, no Quarteirão Serrador.

"D. JUAN DO MEXICO", NÃO TEM SÓ GRANDES NOMES NO SEU ELENCO; TEM, TAMBEM, GRANDES MOMENTOS NO SEU ROMANCE!...

Um dos idyllos mais bonitos de "Don Juan do Mexico", com Frank Fay

Ha em "D. Juan do Mexico", uma particularidade sobremodo interessante, que é muito opportuno frizar, e que se prende á parte comica desse film grandioso Warner First. Todos os films, na maioria dos casos tem a sua comicidade defendida por um determinado artista, que se encarrega de fazer rir os outros... pois, em "D. Juan do Mexico", não ha ninguem incumbido de provocar risadas sendo as proprias circumstancias e os proprios factos que se desenrollam que provocam os instantes do mais fino bom humor que se succedem numa sequencia de emoções indescriptiveis. E' curioso ainda observar que em todo o desdobramento do film reside a mesma homogeneidade e que, os momentos de alta emoção se desdobram seguidos dos momentos comicos, de modo a ir variando sempre as impressões do publico. Aliás isso é um dos grandes agrados desse film que foi feito para todas as platéas e para todos os povos, porque, alem do seu thema ser o thema que não tem fronteiras na humanidade, o amor, nos apresenta personagens tão reaes, que vemos sempre e sempre em todos os cantos onde quer que estejamos. E' certo que não ha nucleo social ou collectividade em que não medem a violencia e a audacia de um Don Juan, mesmo de fancaria; a maldade de criaturas sem coração, a graça de mulheres bonitas e a perversidade dos que fazem do crime, uma profissão. Tudo isso e mais mil e um aspectos da vida real, se harmonizam em conjunto em "D. Juan do Mexico", esse primor todo vestido de cores bonitas, que, quasi faz do celluloide em que se encerra, um romance humano, vivo e real. Não está por muito a "première" dessa producção grandiosa, que trás, na festa do seu deslumbramento, a interpretação illuminada de Frank Fay e a belleza e a graça perturbadora de cinco mulheres deliciosas, cheias de tentação, destacando-se Betty Boyd.

"ASI ES LA VIDA" BREVE NO GLORIA

O Programma Matarazzo exhibirá a partir de segunda-feira proxima, no Cinema Gloria o film sonoro da Sono-Art "Asi es la Vida", com José Bohr — o fino artista que conhecemos em "Sombras de Gloria", producção tambem da Sono-Art. Lolita Vendrel, a principal figura feminina do film e Delia Maganã 2 encantadoras artistas mexicanas, conquistarão a sympathia e os applausos do publico carioca com o desempenho perfeito dos papeis que lhes foram confiados e com sua graça e elegancia admiraveis.

O enredo desse film interessa as élites sociaes, porque desenvolve o thema tão complexo quão attraente da felicidade no casamento de duas criaturas de educação e posição social diversas. A psychologia de E. T. Rath, o escriptor americano, focalizou com precisão esse thema, em linda novella de edições esgotadas, em pouco.

A Sono-Art, por sua vez, confirma o alto apreço que gosa no conceito de todo o mundo, filmando "Asi es la Vida" com esmero meticuloso.

José Bohr canta. Para quem já o ouviu em "Sombras de Gloria", nada mais será preciso accrescentar a essas palavras. Mas, os que não o ouviram, sendo apreciadores da arte verdadeira, não devem perder essa opportunidade.

"O Melhor da Festa" é uma comedia synchronizada da Radio Pictures, que complementará o programma assim como tres canções brasileiras, de grande successo, que em film duma parte, Genesio Arruda e Tom Bil cantarão.

Os bombardeios sobre Londres em "Anjos do Inferno"

Uma das scenas mais interessantes, pela realidade de que se revestem, em "Anjos do Inferno", o grande film da United Artists, é o bombardeio sobre a cidade de Londres.

Howard Hughes, o director e productor do film, teve ao seu lado, durante toda a filmagem dessas scenas, antigos aviadores da grande guerra, que lhe ensinavam a maneira exacta dos ataques aereos. Eram seus consultores technicos, de modo que o film se offerece perfeito sob este ponto.

"Anjos do Inferno" é o maior espectaculo aereo que o cinema já fez e a United Artists apresentará muito brevemente, em um dos seus cinemas de maior lotação e mais luxo da cidade.

"Anjos do Inferno" é sonoro, com varias sequencias coloridas. São seus interpretes James Hall, Ben Lyon, Jane Harlow e Jane Winton.

A VOZ E A TERNURA DE BEBE DANIELS ENCHEM DE ENCANTO O FILM QUE O CINE ELDORADO VAE ESTRE'AR SEGUNDA-FEIRA: "AMOR BEMVINDO"

Bebe Daniels, que ainda o outro dia encantou o nosso publico com "Rio Rita", volverá, agora, na belleza romantica e impressionante de um novo film em que a sua ternura e a sua voz deliciosa enchem de encanto superior o seu romance: "Amor Bemvindo".

Nesse film sonoro da Radio Pictures que o Eldorado apresentará segunda-feira, Bebe Daniels tem uma "performance" em nada inferior á de "Rio Rita".

Amada por Lloyd Hughes, Bebe Daniels está, nesse film, num desempenho encantador, em que tudo é subtileza e finura, em que tudo parece a finalidade de conjugar para que a presença de Bebe Daniels se rodeie das maiores manifestações de belleza e delicia.

Bebe canta duas canções nesse film: "Night Winds" e "When Love Comes Along". Escusado é dizer que essas canções não impressionarão apenas pela belleza da musica e dos versos, mas tambem pela expressão sentida, apaixonada, que Bebe Daniels lhes dá, com a força de sua sensibilidade excepcional.

Vinte e quatro musicos russos, num mesmo espectaculo

Os Cadetes do Czar, esse conjunto maravilhoso, composto de vinte e quatro russos, dentro de breves dias, se apresentará no palco do Gloria.

Formam elles, com suas bailarinas, o instrumento popular russo, um verdadeiro orgão humano, com sons e canções. A musica que elles trarão é deliciosa, inspirada em motivos slavos, em melodias do povo e nas velhas canções cheias de sentimento e nostalgia.

Os Cadetes do Czar vão constituir o maior acontecimento desta temporada, levando ao Gloria todos os que sabem apreciar devidamente as attracções de valor e as novidades. A Companhia Brasil Cinematographica registrará com estes espectaculos novos e grandes exitos.

"O Rei Vagabundo", em grande successo no S. José

Um romance de amor, mormente quando é trabalhado de certo modo, interessa e empolga sempre o publico.

Será isso devido, quem sabe, a que todas as criaturas amam e todas se interessam pelo amor dos outros.

E, se é assim, o nosso publico, sentimental por excellencia e sempre attento nos romances de grande vibração, deve ter os olhos voltados para "O Rei Vagabundo", o romance heroico que a Paramount exhibe no Theatro São José, e com o qual nos mostra a figura de François Villon, o poeta bohemio e eternamente apaixonado.

"Rei Vagabundo" é um romance de amor. Um romance no qual se mesclam, tambem, episodios heroicos de grande effeito, passagens de bravura impressionante, sequencias de effeito imprevisto. O film é colorido e cantado e nelle trabalham Jeanette Mac Donald e Dennis King, que têm desempenho formidavel.

Na proxima semana, continua esse magnifico film no cartaz.

"TRISTEZAS DA ARISTOCRACIA", BREVE, NO CINEMA ODEON

Uma noticia agradavel para o publico carioca, a que vamos dar abaixo — Janet Gaynor e Charles Farrel, o querido casal de artistas, cuja fama desde o immortal "7º Céo", os elevou as glorias de "Um Sonho que Viveu", vão reapparecer numa deliciosa comedia sob a direcção de David Butler, em "Tristezas da Aristocracia".

Figuram no "cast" os formidaveis Lucien Littlefield, Luiza Fazenda, Hedda Hopper, William Collier Sr., que Butler escolheu para coadjuvarem o joven par, que seja dito de passagem, cantam os mais modernos "blues" e "foxes" da Broadway. Para completar a noticia, diremos que esta producção "Fox Movietone" será apresentada este mez no confortavel Cinema Odeon, da Cia. Brasil Cinematographica.

URGE UMA PROVIDENCIA DA INSPECTORIA GERAL DE VEHICULOS

INUTILIDADES DE ALGUNS SIGNAES LUMINOSOS NO CENTRO DA CIDADE

O inspector geral de vehiculos, sr. Armando Bernardes, introduziu em nossa cidade alguns melhoramentos, adoptando medidas para regularização do transito de vehiculos e pedestres. Entretanto, s. s. agora não está procurando corresponder á confiança do publico. As recentes medidas de alcance do sr. Bernardes, em mandar installar em cada esquina das ruas Assembléa e Sete de Setembro um poste de "signal luminoso" lhe pareceu melhorar o enorme transito de vehiculos nas referidas ruas, ao contrario, veiu systematicamente prejudicar a passagem de vehiculos e de pedestres. Os bondes ou automoveis que se destinam á praça 15 de Novembro, levando passageiros para as barcas da Cantareira, para a vizinha cidade de Nictheroy, ilhas do Governador e Paquetá, muitas das vezes são forçadas a perdel-as devido aos alludidos "signaes", que se conservam alguns muito fechados, contribuindo evidentemente para maior atraso e completa balburdia. Os passageiros protestam e não apparece nem um inspector.

E' uma vergonha! Assim como está não pode continuar. Urge uma providencia immediata, afim de serem evitadas as constantes reclamações e descontentamento do publico. Provavelmente o sr. Bernardes não deseja merecer censuras pelas medidas recentes postas em pratica, as quaes somente têm sido prejudiciaes, trazendo sérios embaraços ao transito e aos habitantes da vizinha cidade fluminense.

O ministro Oliveira Botelho reassumiu a pasta da Fazenda

Restabelecido da doença que o enfermara alguns dias, reassumiu hontem, as suas altas funcções de secretario de Estado da Fazenda, o dr. Oliveira Botelho, que até então, vinha sendo substituido pelo seu collega da pasta da Agricultura, dr. Lyra Castro.

A essa solennidade compareceu elevado numero de amigogs, deputados, senadores, jornalistas, varios chefes de serviço e funccionarios daquelle ministerio.

JOSE' SOBREIRA

VISITOU-NOS O REPRESENTANTE CEARENSE JUNTO AO CONCURSO DE ORATORIA DO INSTITUTO DOS ADVOGADOS

Recebemos hontem, á noite, a visita do joven José Sobreira, que vem representando a mocidade academica do Ceará junto ao torneio de oratoria promovido pelo Instituto dos Advogados, desta capital.

O sr. José Sobreira, que foi orador official do Comité Academico pró Alliança Liberal, no seu Estado natal conversou longamente comnosco sobre assumptos referentes á vida do Ceará e veiu acompanhado do jornalista Max Monteiro.

BREVE, NO IMPERIO, "A MARAVILHOSA MENTIRA DE NINA PETROWNA"

A seductora Brigitte Helm com Warwick Ward na versão synchronizada de "A Maravilhosa mentira de Nina Petrowna" que o Imperio reprisará segunda-feira

"A Maravilhosa Mentira de Nina Petrowna", que, de segunda-feira em deante, reapparecerá em versão synchronizada na tela do Imperio, é, sem duvida, uma pellicula de soberba apresentação e cujo enredo focalisa um thema summamente admiravel. Todas as scenas se distinguem por sua plasticidade e originalidade e a interpretação é um verdadeiro alarde de analyse psychologica, notadamente aquelle momento em que Brigitte Heim, como protagonista, sabe morrer de amor com uma arte soberana. O que a tela animada nos mostra em formidaveis pinceladas de um genio inegualável é a furia das paixões humanas que se desenham com inestimavel fidelidade nos commoventes episódios dessa mundana singular que, depois de ter vivido no luxo, no fausto, no prazer e ter conhecido toda a escala do sentimento humano nas altas espheras sociaes, soffre uma grande desillusão e foge deste mundo de vaidades, amortalhada no sudario de um grande amor que tivera um dia pelo homem cuja honra, então, para ser salva, exigia o sacrificio de vida de uma mulher vencida por uma paixão louca. Alem de Brigitte Heim collaboram neste tocante film do Programma Urania os dois astros Warwick Ward e Franz Lederer. Erich Pommer encarregou-se de produzir esta obra prima da Ufa e a Hans Schwarz coube o papel de director de scena.

Os apparelhos de turismo "Breda 15", vão fazer varios vôos na Praia Vermelha

UM CONVITE FEITO A' IMPRENSA

Recebemos, á tarde, a seguinte carta:

"Exmo. sr. director do DIARIO CARIOCA — Rio de Janeiro. A Soc. An. Ernesto Breda, desejando offerecer á imprensa carioca o ensejo de conhecer o funccionamento de seus apparelhos de turismo "Breda 15", convida todos os diarios e revistas desta capital a tomar parte em vôos, que serão effectuados no dia 4 de outubro, das 9 até ás 11 horas, na séde do Yatching Club Fluminense, Praia Vermelha.

Assim sendo, considerar-se-ia satisfeita se o vosso jornal enviasse o seu representante na hora mais conveniente do dia marcado. Com elevado apreço, de VV. SS. — (a.) Nino Broggi".

Foi julgada improcedente a denuncia

O sr. ministro da Fazenda manteve, em grão de recurso, o acto da Inspectoria dos Bancos, que julgou improcedente a denuncia apresentada contra Alfredo Simmer & Cia., estabelecidos nesta capital, á avenida Venezuela.

"GUIA LEVI"

Recebemos da empresa M. Miglino & Cia., um exemplar do "Guia Levi", publicação mensal relativa ao mez de outubro.

O presente numero traz os novos horarios das principaes estradas de ferro; tabella com horario e preços de passagem e tarifas postaes de todas as companhias que exploram o serviço aereo no Brasil, além de varias outras informações de grande utilidade, principalmente ás pessoas que viajam.

Vae ser julgado, amanhã, o tenente Granville Bellerophonte

Na terceira auditoria de guerra, reune-se, hoje, ás 13 horas, o conselho de justiça militar, que vae julgar o 1º tenente revolucionario Granville Bellerophonte de Lima, que está sendo processado como desertor.

No processo funccionarão: como auditor, o dr. Orlando Carlos da Silva e como promotor, o dr. Paulo Whitaker.

Vae ser inspeccionado de saude

O sr. director geral do Thesouro requisitou á repartição competente, a inspecção do servente da Alfandega desta capital, Gabriel José Marins que pediu aposentadoria.

Um pedido da Cia. de Seguros Assicurazioni

Tendo a Companhia de Seguros Assicurazioni Generale de Trieste e Venezia solicitado seja a Delegacia, em Londres, autorizada a receber os titulos brasileiros federaes e do Estado de São Paulo, para garantia do capital e reservas ás suas operações no Brasil, o ministro da Fazenda mandou ouvir a Inspectoria de Seguros.

Uma empresa multada

O sr. director da Recebedoria do Districto Federal multou a Sociedade Anonyma Electro Lux, por infracção do regulamento do sello, impondo-lhe ainda a pena de revalidação correspondente a 795 duplicatas, nas quaes se integravam contratos de venda "reservati domini", visto não se acharem estes devidamente sellados.

A Casa da Moeda vae vender ferro velho

O sr. ministro da Fazenda autorizou o director da Casa da Moeda a vender o material inservivel (ferro velho) existente naquelle estabelecimento mediante concurrencia publica, servindo de base, para aceitação das offertas, a coteção do mercado.

Tribunal do Jury

RE'OS QUE VÃO SER JULGADOS NO CORRENTE MEZ

No corrente mez, perante o Tribunal do Jury, deverão ser julgados os seguintes réos: Manoel de Mattos Garrido, Amarelino Miranda, Diogenes Barbosa Sodré, Antonio Gomes Sanches, Dino Francisco dos Santos Aguiar, Alberto Salgado, João Baptista de Souza, João Olympio de Oliveira, Marcos Vieira dos Santos, Pedro Salles Penna e Jayme Viriato Figueiredo de Saboya, por crimes de homicidio.

Alberto Reis, por crime de tentativa de homicidio e ferimentos leves.

Manoel Tiburcio Garcia e Francisco Ferreira de Oliveira, Lei n. 4.780, e Leopoldo Miguel Ambrosio, por crime de ferimentos leves.

"GAZETA MARITIMA"

Com a pontualidade de sempre, foi distribuido, hoje, mais um numero da "Gazeta Maritima".

O bem organizado semanario, a cada nova edição, apresenta-se com melhor aspecto material, a par de bem cuidada parte redactorial.

O numero que temos á vista está repleto de assumptos verdadeiramente interessantes, não só referentes a sua especialidade de jornal que se dedica ás classes maritimas em geral, como relativos aos interesses collectivos.

Uma bella pagina literaria e desenvolvida secção de femina e nitidas illustrações completam o numero de hoje da "Gazeta Maritima".

DIARIO CARIOCA

Chefe da Redacção
VICTOR HUGO ARANHA

3 DE OUTUBRO DE 1930

EXPEDIENTE

Redacção, administração e officinas
PRAÇA TIRADENTES, 77
Endereço telegraphico: "DIARIO CARIOCA"

Telephones:
Director — 2—3018.
Gerente — 2—3023.
Administração — 2—0824.
Redacção — 2—1539.
Officinas — 2—0824.

ASSIGNATURAS

Para o Brasil:		Estrangeiro:	
Anno	40$000	Anno	70$000
Semestre	20$000	Semestre	35$000

Venda avulsa 100 reis — Interior, 200 reis

Os talões de assignaturas são de côr amarella e da serie C.

Os negocios que entenderem com a administração serão tratados com o Gerente, Roberto O. Campbell.

A secção de publicidade funcciona annexa a gerencia do "Diario Carioca", com quem os srs. annunciantes deverão tratar directamente, ou por intermedio de seus agentes e agencias autorizados toda materia referente a publicações.

E' nosso cobrador o sr. Lourenço Amaral unico autorizado a fazer recebimentos em nome do "Diario Carioca".

SUCCURSAL EM S. PAULO
Director: Paulo Duarte.
Rep. Commercial: Octavio Barbosa
Rua Conselheiro Chrispiniano, 74 — Ap. 17.
Phone, 2—2210 — Caixa, 3100.

AGENTE ESPECIAL NO ESTADO DE MINAS GERAES
Djalma Medeiros
Rua Cezario Alvim, 35 — JUIZ DE FO'RA

AGENCIAS DE ANNUNCIOS AUTORIZADAS
Ecletica, Agencia Will, Foreign Advertising, Empresa Americana de Publicidade, Agencia Lote Ltda e Agencia Walter Thompson

CARA INUTILIDADE

Nas declarações que o sr. Oswaldo Aranha fez, recentemente, a um orgão da imprensa uruguaya, convem resaltar a parte em que s. s. se refere ao modo displicente pelo qual os membros da maioria do Congresso brasileiro encaram as suas responsabilidades.

Lembra, a proposito, o illustre lidador liberal, que os bem comidos co-religionarios do sr. Washington Luis "chegam até a gracejar das accusações, — a que não faltam as necessarias provas", — com que a minoria parlamentar vem patenteando á Nação os crimes do governo.

E' este, indiscutivelmente, um dos mais caracteristicos traços dessa gente que, por extrema e inexplicavel complacencia popular, representa a ridicula comedia legislativa, nas duas casas do Congresso Nacional.

Por mais que se considere sobre a passiva attitude desses servos da prepotencia, não se póde comprehender como hajam elles perdido, de um modo tão completo, a sensibilidade moral, peculiar á maior parte dos individuos, mesmo áquelles que não constituem nenhum padrão de honestidade.

Dahi, partindo dessa dolorosa verificação, chegar-se-á a conclusão de que é completa, e, mais que isto, perniciosa, a inutilidade da existencia de tal simulacro do poder encarregado de fazer as leis sob as quaes ha de se reger o paiz.

Porque, admittir-se que o nosso actual Congresso seja aquelle aggregado de cidadãos de elite que, escolhidos pelos seus pares, representam, em todos os paizes democraticos, o proprio povo, reflectindo-lhe os anseios e fornecendo, de accordo com a vontade collectiva, as leis de meios necessarias ao governo, seria entender que o semvergonhismo e a falta de senso são, em nossa terra, o producto dos "ideaes civicos" mais em evidencia.

Ora, tal conclusão constituiria um injustificavel aggravo á dignidade de um povo bom e patriota, que sempre se tem distinguido por uma alta noção de seus deveres civicos e por um notavel espirito de sacrificio em pról do progresso nacional e da felicidade commum.

Está, pois, afastada essa hypothese.

Subsiste, porém, a allegação que acima formulamos: o Congresso Nacional não passa de um simples e subalterno departamento da administração, funccionando, pela maioria dos seus membros, como organismo secundario, sob as ordens immediatas do Executivo.

Este, por sua vez, é apenas o presidente da Republica, posto que os ministerios são geridos por funccionarios da sua immediata confiança, méros secretarios sujeitos ao contrôle presidencial, de quem recebem "inspirações" e ordens de serviço.

Dess'arte, o nosso pobre legislativo não é senão um agglomerado incolor de empregados do chefe accidental do governo, fornecidos pelas oligarchias estaduaes, e destinados ao mistér de servirem como mensageiros de confiança, daquellas para o occupante do Cattete e deste para aquellas, em assumptos de interesse privado.

Está, assim, declarada pela maioria legislativa, a fallencia do regimen representativo e, consequentemente, a liquidação da Republica.

Aliás, de ha muito, o desrespeito á Constituição e os attentados ás liberdades publicas, praticados pelos detentores do poder, deram origem a esse estado de coisas.

A autoridade, a propria autoridade tão ciosa das suas prerogativas, perdeu a sua razão de ser, pois que sem Constituição extingue-se o principio que lhe dá origem.

E', pois, de franca revolução o periodo actual de nossa existencia federativa.

Revolução iniciada e levada a cabo pelos proprios detentores do poder.

Nesta altura, o Congresso Nacional já não mais representa senão o interesse pessoal de mais de duas centenas de comedores profissionaes, pensionistas juramentados do prato presidencial.

Isso posto, perguntaremos: dever-se-á permittir continuem taes cavalheiros a legislar?

Por certo que não.

Falta-lhes caracter e autoridade para tanto.

Mas, então que fazer para acabar com isso que ahi está?

"Aquillo"...

PACHECO DE ANDRADE.

LOUCURA E BOM-SENSO

Falaram-me do genio desse actor egypcio que aqui representou em alguns dramas, e eu fui vel-o.

Apenas vel-o. Porque da sua derradeira peça, "O louco", consegui sómente admirar a sua esplendida corporificação de uma personagem deveras impressionante.

Não pude ouvil-o, visto que "audire sine intelligere non est audire"...

Não é apenas um idioma desconhecido que separa os homens.

Das coisas, tambem, quantas telas se interpõem, difficultando-nos a comprehensão! — os tecidos dos olhos, a saude, as vidraças de nossa cellula, a poeira, a chuva, a propria luz, e tudo infinitamente variavel...

Heraclito dizia que não nos podemos banhar duas vezes no mesmo rio.

Tambem não podemos rever duas vezes a mesma paizagem, porque o theatro, por exemplo, é um caleidoscopio e o espectador é outro.

A loucura é a illusão elevada á segunda potencia. O bom-senso estabelece relações regulares, um "modus vivendi" entre as coisas, os homens, na persuasão de estar em contacto com a verdade estavel, as leis eternas...

A loucura presume vêr melhor que o bom-senso. Porque o bom-senso confunde a experiencia com o facto necessario, tendo como medida a possibilidade.

A loucura não percebe a differença entre o que é e o que se lhe afigura, confundindo o sonho com a realidade.

A sabedoria consiste em julgar o bom-senso e a loucura, sujeitando-se á illusão universal, e tendo sempre a precaução de se não ludibriar por semelhante illusão.

Significa tomar parte na tragi-comedia extravagante que chamamos Universo. E' o posto mais conveniente para o homem de "linha", que sabe galhofar com os pandegos e levar a serio os circumspectos.

Parece-me que o intellectualismo é o caminho.

O espirito, considerado em sua essencia, chega á intuição de que a realidade não é mais que um sonho. O sonho de um sonho.

O que nos enxota desse palacio de chimeras é a dor, a dor pessoal.

E' tambem o sentimento de obrigação.

Ou os dois reunidos, a dôr do peccado. E' ainda o amor. Numa palavra, a ordem moral.

O que nos subtrae aos encantos da utopia é a consciencia.

A consciencia dissipa os vapores da inercia, as allucinações do opio e a placidez da indifferença contemplativa. Arroja-nos á engrenagem terrivel do soffrimento e da responsabilidade...

FREDERICO KANT.

TOPICOS DO "DIARIO"

O TEMPO

Previsões para o periodo de 18 horas de hontem ás 18 horas de hoje

Districto Federal e Nictheroy — Tempo: bom, passando a instavel, já sujeito a chuvas e trovoadas. Temperatura: elevada a principio, entrando, após, em declinio. Ventos: predominarão os do quadrante sul, com rajadas frescas.

Estado do Rio de Janeiro — Tempo: bom, passando a instavel, já sujeito a chuvas e trovoadas. Temperatura: elevada a principio, entrando após, em declinio, salvo a leste, onde será em ascensão á noite e entrando em declinio de dia.

Estados do Sul — Tempo: perturbado com chuvas até Santa Catharina; melhorará no Rio Grande do Sul; trovoadas possiveis em S. Paulo. Temperatura: em declinio. Ventos: predominarão os do quadrante sul, com rajadas, sendo frescas entre Santa Catharina e S. Paulo.

NOTA — (TTT) — A's 14 horas e 35 minutos foi irradiado, pela estação do Arpoador o seguinte aviso: A directoria da Meteorologia do Rio de Janeiro, avisa que o litoral entre Santa Catharina e Estado do Rio está sujeito a ventos fortes do quadrante sul. Foram içados nos postos semaphoricos da Directoria, em Santos, Regimento Naval e Cabo Frio, os signaes de ventos perigosos a pequenas embarcações.

Synopse do tempo occorrido no Districto Federal, de 15 horas de ante-hontem, ás 15 horas de hontem

O tempo decorreu bom com augmento de nebulosidade, e nevoa seca, hoje. A temperaura foi estavel á noite e elevada de dia. As medias das temperaturas extremas verificadas nos posos do Districto Federal foram: maxima 32°3 e minima 16°8 e as temperaturas extremas observadas no Observatorio Meteorologico da Avenida das Nações foram: maxima 29°8 e minima 19°0, respectivamente, ás 13 horas e 20 minutos e 5 horas e 55 minutos. Os ventos sopraram de sul a leste á tarde e á noite e do quadrante norte, hoje.

SERVIÇO ESPECIAL PARA O TRAJECTO RODOVIARIO RIO-S. PAULO

Previsões para o periodo das 18 de hontem ás 18 horas de hoje

Tempo: bom, passando a instavel já sujeito a chuvas e rovoadas no Estado do Rio e instavel aggravando-se com chuvas e trovoadas possiveis em São Paulo. Temperatura: elevada a principio entrando após em declinio no Estado do Rio e em declinio em São Paulo. Ventos: predominarão os do quadrante sul, com rajadas frescas.

Liberdade de pensamento — Em qualquer assumpto "é livre a manifestação do pensamento pela imprensa, ou pela tribuna, sem dependencia de censura, respondendo cada um pelos abusos que commetter, nos casos e pela forma que a lei determinar".

Ha quanto tempo illude-se, na Republica caipora, em que vivemos, esse dispositivo constitucional destinado ao asseguramento das liberdades civis, entre as quaes "a do pensamento", occupa o primeiro logar?

Quando, durante o periodo monarchico, ter-se-ia lembrado alguem de proibir, sob qualquer pretexto, a manifestação de idéas "mesmo contrarias ao regimen"?

Não teria sido assegurada, sob o reinado do "Magnanimo", plena liberdade aos republicanos para fazerem a sua pregação civica em consequencia da qual caíu o arcaico systema de governo que os portuguezes nos haviam legado?

Os legisladores da Republica não teriam encarecido, após, o direito que lhes assegurava a victoria dos ideaes do povo, consagrando-o na letra expressa da sua Constituição?

Quem, pois, deferiu aos actuaes governantes do Brasil a outorga que os autoriza a intervirem na consciencia alheia, proibindo-a de sentir, e mais, "de dizer" de accordo com o seu sentimento?

Os "laudelinos"?

Ora, esses cavalheiros gosam de um prestigio muito precario, e até duvidoso, para que a sua voz possa impressionar os verdadeiros idealistas.

Isso posto, assiste um dever a cada brasileiro de verdade: sustentar, a qualquer custo, a liberdade de pensar, sem a qual todas as demais liberdades são consideradas inexistentes.

Para a frente, pois.

"Menos coração e mais cabeça" — O sr. Aristides Rocha, manifestando-se, hontem, no Senado, contra um pequeno augmento de ordenado para 800 professores municipaes cariocas, disse que "precisamos ter menos coração e mais cabeça".

Para que commentar?

Quem fala assim é um pobre sacrificado, que vive modestamente, ganhando pouco e trabalhando muito, quasi nas mesmas condições financeiras daquelles professores do Districto... Apenas com uma differença: — o sr. Aristides recebe, pontualmente os seus vencimentos.

Para que commentar

Quem se expressou desse modo foi um cavalheiro, que ganha, todo o dia, 200 mil reis...

Está certo.

A farofa do churrasco... — Ganhou rapido curso entre nós a anedocta, irreverente para os brios gauchos, de um cavalheiro que, tendo ido a um restaurante, onde solicitou lhe servissem "churrasco com farofa", reclamou, a seguir, contra a abundancia daquelle e escassez desta, declarando, a proposito, que o legitimo churrasco dos Pampas, nos tempos que passam, "tem pouco assado e muita farofa".

E' má a pilheria e sobretudo injusta.

O gaucho, póde ser um tanto quanto exaggerado no seu modo de dizer, e, até, mesmo, de ser. O que ninguem poderá negar-lhe, é uma verdadeira disposição para a luta e um sincero enthusiasmo pelas grandes causas.

Tem-no, sempre demonstrado durante as refrégas em que, vezes tantas, se empenhou com inegualavel galhardia e indomavel bravura.

Nem o rijo minuano, o pampeiro impetuoso e arrazador conseguiu apagar, do solo riograndense, a marca de sangue, dos seus heroes, tombados nas lutas pela patria e pela Republica.

Esquecer, num instante, a gloria de decenios é maldade sem nome.

Verdade é que o Brasil inteiro esperou e quiçá continua a esperar dos denodados depositarios das tradições farroupilhas, outra conducta que a revelada pelos gauchos na hora que passa.

Convem, entretanto, esperar ainda. A "farofa", a esta hora, vae já escasseando. E' um bom prenuncio.

A memoria de Nilo Peçanha — Raramente um homem publico no Brasil deixa, depois de morto, sulcos tão profundos na consciencia nacional, como Nilo Peçanha deixou. O inolvidavel chefe democratico fez de sua vida, um brilhante evangelho de civismo e, de tal modo elle se identificou com o espirito das multidões, sentindo e compartilhando as suas maguas, que a sua memoria é, hoje, um culto para o povo brasileiro.

As homenagens que hontem lhe foram prestadas, por seus amigos de todos os tempos, daquelles que, fieis ao seu partido, não o abandonaram para cortejar o adversario de hontem, foram uma eloquente demonstração de que a missão de Nilo Peçanha, pela face da terra, produziu bons frutos.

Esses frutos estão ahi, na agitação febril que anima a alma republicana, em busca de um ideal de perfeição politica, que haveremos de attingir, um dia, quer queiram quer não queiram os despotas que nos governam.

O povo que acompanhou a Reacção Republicana, em todas as suas phases, desde o seu inicio, até á morte do inclyto chefe, foi o mesmo que se enfileirou em torno de Antonio Carlos, e levou á victoria os candidatos da Alliança Liberal.

Será esse mesmo povo que consciente de sua soberania, implantará, no Brasil, o regimen da lei e da moralidade, dentro dos principios que Ruy, Nilo e Antonio Carlos, prégaram em épocas successivas de lutas formidaveis e gloriosas.

O problema da radio-electricidade — O projecto, que transita no Congresso, de inspiração governamental, regulamentando a actividade radio-electrica, no territorio nacional, não é, apenas, odioso, pelo aspecto nitidamente politico, que visa, em materia tão relevante, a asphyxiar a autonomia dos Estados.

Interessados, muito achegados ás espheras officiaes, aproveitaram-lhe o bojo, para a introducção de medidas, que num paiz como o nosso valem pela condemnação dos serviços de broadcasting a futuro sombrio.

Quando em toda a parte do mundo se procura incentivar o desenvolvimento e a diffusão do broadcasting, aqui, que mal se está iniciando esse genero de cultura, cogita-se de se lhe oppor difficuldades enormes ao augmento do numero de radio-ouvintes.

Quanto menor a quantidade desses, evidentemente mais retardado será o progresso da radiocultura, o que quer dizer, de nossa civilização.

E' razoavel que se procure, regulamentando assumpto de tal monta, uma maneira de controlar o direito de todos os cidadãos possuirem estações radio-receptoras.

Mas que se não passe de uma taxa modica, porque o excesso de qualquer imposto acabará por matar esse meio educador.

Nossos legisladores precisam se convencer de que num paiz como o Brasil, a radio-electricidade é problema vital, que merece ser encarado a serio.

O sr. Simões Filho abarbado... — A Bahia, a boa terra que o sr. Pedro Lago vae governar, dentro em breve, esará, como todo o Brasil, em situação de franca miseria.

O actual quadriennio primou em levar a essa situação vexatoria, não só a União, como a maioria dos seus Estados, que, depois de estenderem a sacola ao judeu estrangeiro, numa febre vergonhosa de emprestimos, viram-se arrastados á penuria mais accentuada.

O governo para fazer "camouflage" chama essa miseria de crise...

Nem por ter dado um companheiro de chapa ao afilhado do Cattete, no pleito de 1° de Março, a Bahia conseguiu melhorar de vida.

O sr. Simões Filho está se vendo seriamente abarbado com os credores do governo bahiano. Não chega para as encommendas. Diariamente, na Camara, s. ex. é procurado por dezenas de cavalheiros que vão recorrer ao seu alto prestigio de leader, para dar um geito na coisa...

O deputado bahiano não encontra saida. O governo pagará. O governo da sua terra não instituiu o regimen do calote. Mas os fornecedores prejudicados não estão pelos autos, não querem se submetter ao supplicio de esperar o tempo das vaccas gordas, para receberem os seus cobres...

Nas eras antigas, e em situação semelhante, o sr. Simões Filho, a cada um dos credores da sua terra, daria um fio precioso de suas barbas, como garantia dos compromissos officiaes da velha Bahia.

Hoje, porém...

Velho-moço — Quando o eminente sr. Antonio Carlos estava nas vesperas de sair da presidencia de Minas, muita gente lamentava, dizendo:

Com esse velho Olegario Maciel dominarão as idéas pacifistas, harmonizadoras.

Enganaram-se, porém, os que assim pensaram.

O sr. Olegario Maciel não está aquem do sr. Antonio Carlos em vibração patriotica! Quem com elle já conversou, diz que é um velho-moço, energico, irreductivel dentro dos compromissos da Alliança Liberal, que, afinal, nada mais são que o imperativo da vontade popular.

O sr. Antonio Carlos não podia ter melhor substituto.

Bancada de mudos — As populações do Nordeste soffrem a inclemencia da secca, notadamente no Ceará. Em particular, é passivel dos mais severos commentarios a inercia da bancada deste Estado nordestino.

E' bem a bancada de mudos que, apenas, abrem a boca e alguma palavra articulam para dizer "amen" ás arrogancias do sr. Washington Luis, em homenagem á sua vontade desabusada. Esquecem-se, todavia, esses grotescos "representantes" do povo cearense, que a fome foi o motivo originador da quéda da Bastilha franceza e que, como lá, a paciencia do povo tem limites e as suas energias são fontes de arremettidas capazes de arrancar uma Patria esphacelada como o é o Brasil, ás mãos irreflectidas de um Poder discrecionario e arrogante.

O flagello cearense — O telegrapho continua a vehicular as mais desoladoras noticias sobre a secca que atormenta as populações da zona jaguaribana, no Ceará.

São os mesmos quadros, a mesma narrativa, a mesma odysséa: fome, sêde e falta de trabalho.

Segundo communicação telegraphica de hontem, o leader do governo, na Assembléa Estadual daquelle infeliz Estado nordestino, apresentou um projecto urgente, abrindo um credito de 150:000$, para serem activadas certas obras de importancia.

Dessa maneira, os famintos terão o que fazer e ganharão alguma coisa que lhes remedie a situação.

Será esse credito sufficiente? O presidente cearense consome uma somma fabulosa com a gazolina para os automoveis officiaes, abre um credito especial para auxiliar um monumento rodo-viario em homenagem ao sr. Washington Luis, pode mandar os seus secretarios passear no Rio, em commissões clandestinas.

Por que não poderia elle abrir um credito maior para soccorrer os seus governados que morrem á fome?

Emfim, ou pouco ou muito, o sr. Mattos Peixoto deu um ar de sua graça. E o governo federal, o que fez até agora, para attender ás necessidades do Nordeste? Estará o sr. Washington esperando que o sr. Mattos Peixoto implore a sua generosidade? O dever do sr. presidente da Republica — um simples dever de humanidade — é espontaneamente estender a sua mão áquella gente. O Ceará não supplica a caridade do governo federal, exige que se lhe faça justiça.

NOTAS POLITICAS

SENADO MINEIRO

BELLO HORIZONTE, 2 — Corre, nos meios politicos, que o P. R. M. indicará, para uma das vagas existentes no Senado, o nome do dr. Gaspar Lopes, que já pertenceu áquelle ramo legislativo.

O dr. Gaspar Lopes, prestigioso chefe politico, é o presidente do directorio de Alfenas, do sul do Estado, e não teve o seu mandato renovado quando foi da sua terminação.

O seu afastamento do Senado teve como corollario a retirada do apoio que lhe dispensara o P. R. M., e o estabelecimento de duas politicos naquella cidade.

Em todos os pleitos feridos, sem o apoio do P. R. M., o dr. Gaspar Lopes fez sempre victoriosas as suas chapas... mas, as posições passaram ás mãos dos adversarios. Na recente campanha liberal que empolgou o paiz, o ex-senador mineiro deu um exemplo de civismo e de amor á sua terra.

Solicitado com grande empenho o seu apoio para a Concentração Conservadora, a que já estava filiado seu filho dr. Juarez Lopes, hoje deputado federal, a tudo resistiu, inclusive seus sentimentos paternaes e calcando resentimentos do P. R. M. collocou-se ao lado do seu partido com a mais absoluta lealdade.

Este gesto, digno do velho politico, está sendo recordado, impondo-o ao respeito e admiração dos seus concidadãos e deve abrir-lhe as portas do Senado Mineiro, como uma reparação ás injustiças soffridas.

* * *

A MENSAGEM DO PRESIDENTE LAMARTINE

NATAL, 2 (D. C.) — Com a presença da maioria de seus membros, installou-se, hontem, ás treze horas, a Assembléa Estadual, á qual o presidente Juvenal Lamartine apresentou a sua terceira mensagem de governo.

Nesse documento, o chefe do Executivo trata minuciosamente da crise geral, demonstrando os seus effeitos sobre a industria do algodão, que representa a base da economia do Rio Grande do Norte.

* * *

AS ELEIÇÕES FEDERAES EM MINAS

Segundo informações fidedignas, que obtivemos, as eleições federaes, em Minas, para preenchimento das vagas abertas na Camara e no Senado, serão realizadas no proximo dia 14 de dezembro.

Para o Senado virá, como é sabido, o eminente sr. Antonio Carlos, leader da campanha liberal, que continua a empolgar toda a Nação.

O illustre sr. Antonio Carlos é candidato unico de todo o nobre povo montanhez, que, sem nenhuma duvida, sufragando enthusiasticamente o seu nome, nas urnas, terá opportunidade de manifestar ao grande Andrada a immensa consideração em que o tem, pelos relevantissimos serviços prestados por s. ex. a Minas e á causa democratica do Brasil.

* * *

O ADOLPHO MENJOU DA POLITICA VAE A' EUROPA

RECIFE, 2 (D. T. M.) — O sr. Estacio Coimbra, que deixará o governo de Pernambuco, ainda no corrente mez, embarcará para a Europa, onde se demorará alguns mezes, possivelmente em dezembro proximo.

* * *

"SEU" JOSE' MARIA VAE TER BANDA DE MUSICA E FUGUETORIO...

RECIFE, 2 (DTM) — O sr. José Maria Bello, que deverá chegar a esta capital, afim de assumir o governo do Estado, em successão ao sr. Estacio Coimbra, no proximo dia 16 do corrente, será recebido com grandes festas, tendo-se organizado varias commissões de recepção e sendo esperadas, no interior, delegações do partido situacionista, que vêm assistir á posse.

Os intellectuaes pernambucanos promoverão especial homenagem ao sr. José Maria Bello, antigo jornalista e homem de letras.

* * *

QUE "CONDORES"!...

Os Konders resolveram, definitivamente, bancar o "condor" e "voar" para cima do pobre Estado de Santa Catharina.

Ainda não tomou posse no Senado o sr. Adolpho Konder e já foi escolhido para a vaga aberta, na Camara, com a renuncia do sr. Fulvio Aducci, o nome do sr. Marcos Konder.

Que "condores"!...

Depois de levarem o Estado á bancarrota, vendo que aquillo, lá, nada mais póde render, entregaram o governo de Santa Catharina a um Aducci qualquer e começaram a "voar" para os cargos mantidos pelo Thesouro federal...

Salve!

* * *

LITERATURA E POLITICA....

S. SALVADOR, 2 (D. C.) — A Camara dos Deputados approvou, na sua sessão de hontem, uma moção de applausos pela eleição do ministro Octavio Mangabeira, para membro da Academia Brasileira de Letras.

A mesma moção foi approvada pelo Conselho Municipal.

* * *

O SR. EURICO VALLE VEM AO RIO

BELE'M DO PARA', 2 (A. A.) — Sob a presidencia do dr. Eurico Valle, governador do Estado, reuniu-se a Commissão Executiva do Partido Republicano Paraense, perante a qual o chefe do Estado communicou a necessidade que tem de embarcar para o Rio, afim de tratar de interesses do Pará, tendo para isso requerido ao Congresso, tres mezes de licença.

O governador Eurico Valle, transmittirá por esses dias o cargo ao senador Camillo Salgado, presidente do Senado, embarcando para essa capital, provavelmente, a 17 do corrente mez.

Almeida

A policia decidiu, definitivamente, punir os aggressores nos campos de football. Está instaurado o processo contra os accusados dos acontecimentos no jogo Syrio x Vasco. Deante da falta de energia moral por parte da Associação Metropolitana, a policia deve mesmo agir como está agindo, até

Fausto

que surja competencia para disciplinar os amadores e consequentemente, impedir que se verifique a vergonha de serem presos jogadores, por falta exclusiva de força para disciplinal-os por parte dos directores da Associação Metropolitana de Esportes Athleticos ! -- -- -- -- --

Fernandes

ESTES VÃO DESCANSAR...

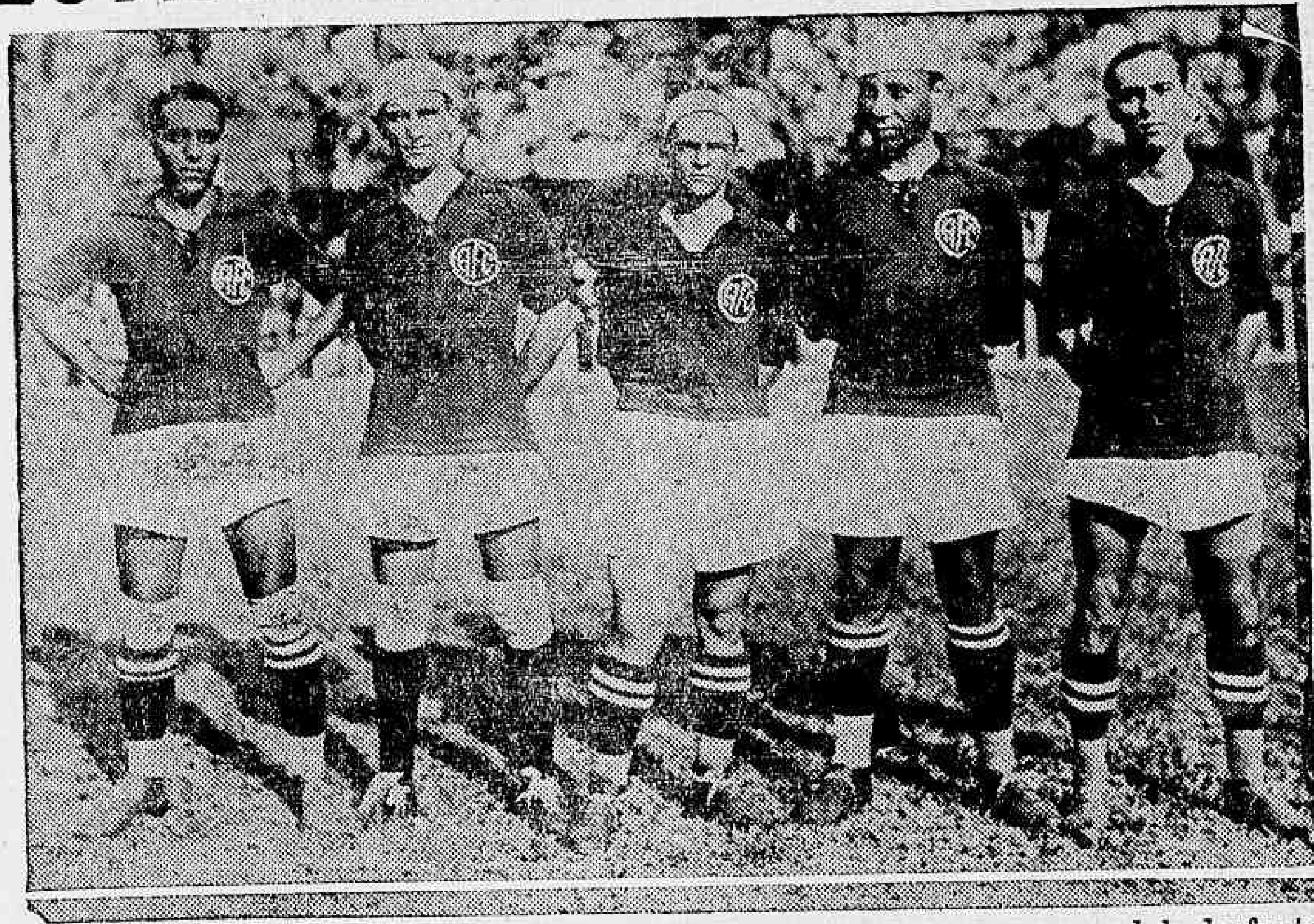

Domingo proximo estes vão descansar, aguardando o outro em que terão de fazer um bocado de força.

São cinco temiveis shootadores que se têm evidenciado nos arremates finaes.

A collocação que o seu club desfruta é excellente e elles estão firmemente resolvidos em não consentir numa mudança.

Estão se preparando cuidadosamente para as proximas lutas.

A ACÇÃO POLICIAL NOS CAMPOS DE FOOT-BALL

Pelo decimo districto policial estão sendo processados, como incursos no Codigo Penal — aggressão physica — quatro amadores da Associação Metropolitana, que se envolveram no conflicto verificado domingo passado, no campo da rua Figueira de Mello.

Repete-se a historia.

Nessa mesma delegacia de policia, por scenas escandalosas occorridas, nessa mesma praça de sports, correu, não ha muito tempo, identico processo.

Concluido, então, o inquerito, a promotoria opinou pelo archivamento do mesmo, acompanhando o parecer de palavras elogiosas aos players faltosos.

Os applausos generalizaram-se.

A policia foi veementemente censurada pela intromissão, que os sensitivas julgam intempestiva, da policia nos incidentes sportivos.

Como, então, as coisas estão se passando do mesmo modo.

Já appareceram os ataques á acção das autoridades policiaes.

Que audacia, processar amadores da Amea !

Querem, por força, que a policia renda culto á aureola, que a paixão e o exaggero da maioria desses, que se julgam sportmen, põem as cabeças dos footballers.

Era só o que faltava.

Por mais que nos esforcemos, não conseguimos nos convencer desse privilegio, que se pretende sustentar, de que os footballers não se devem sujeitar á acção policial, por mais que se aggridam, durante as partidas.

Ainda se poderia admittir esse zelo todo, se a Associação Metropolitana tivesse força moral para impôr disciplina a seus amadores.

Depois do que tem havido, essa reincidencia é por demais denunciadora de que não lhe assiste direito de se melindrar com a intervenção policial.

Alguem tem de tomar providencias repressoras de tanta falta de educação.

Desde que fallece autoridade moral á instituição para fazel-o, não ha como recusar á policia, direito de intervenção.

Dahi não ha fugir.

UMA TAREFA ARDUA...

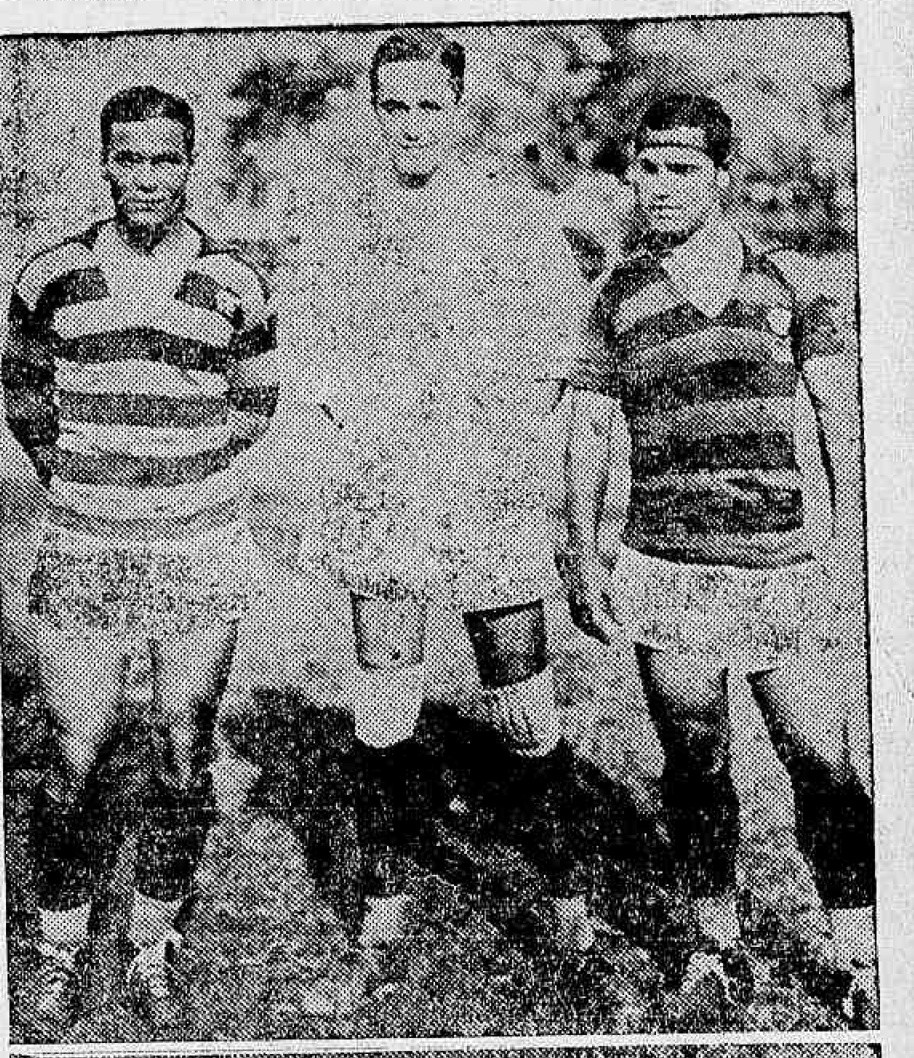

Domingo proximo, caberá ao rubro-negro supportar as arremettidas dos syrios...

Os valentes flamengos estarão firmes para o que der e vier. Estes 3 que ahi estão, formam uma barreira difficil de ser transposta, e, no jogo "descascado" elles sabem se defender...

Os arbitros para os jogos de domingo

S. Christovão x Vasco da Gama — Primeiros quadros: Elias Gaze. Segundos quadros: João Luiz Ferreira.

Bangú x Botafogo — Primeiros quadros: Waldemar Alves, Segundos quadros: Amaro Ribeiro da Silva.

Andaraby x Bomsuccesso — Primeiros quadros: Virgilio Fedrighi. Segundos quadros: Pedro Gomes de Carvalho.

Fluminense x Brasil — Primeiros quadros: João de Deus Candiota. Segundos quadros: Julio Silva.

Syrio Libanez x Flamengo — Primeiros quadros: Jorge Marinho. Segundos quadros: Rubem Branco.

NO MUNDO DO BOX

UMA VICTORIA DE HARRY SAMTH

NOVA YORK, 2 (A. A.). — O pugilista Ben Jeby, desta cidade, venceu, aos pontos, em match de dez assaltos, a Babe Mc Gregor, de Oklahoma.

— O boxeur Harry Samth, de Nova York, venceu, por knock-out, no quinto assalto, ao allemão Eddie Hessle.

WIGGINS FOI POSTO KNOCK-OUT

SPRINGFIELD, 2 (A. A.). — O pugilista Johnny Schemas, de St. Louis, venceu, por knock-out, a Check Wiggins, de Indianopolis, no quarto assalto.

NADA DISSO... EXIJA
LOTERIA FEDERAL
AMANHÃ
200:000$000
(Integraes)
2º premio . 20 contos
3º premio . 10 contos
4º, 5º, 6º, 7º, 8º e 9º premios. . . . 5 CONTOS
E MAIS 6263 PREMIOS
Bilhete inteiro. . . . . 18$000
Fracção. $900
EXIJA SEMPRE
LOTERIA FEDERAL

A NITIDA DESFORRA QUE O BOTAFOGO TIROU DO CLUB ATHLETICO MINEIRO

Nilo

Quando o alvi-negro jogou em Bello Horizonte e perdeu para o Club A. Mineiro por 3 x 2, conforme assistimos, não ficamos satisfeitos com a derrota infligida pelo club das alterosas, que foi — e isso ficou patente agora — producto do pessimo estado do campo, a má qualidade do football praticado, consequentemente, pelo club carioca e um pouco da infeliz acuação do arbitro Jorge Marinho.

Por isso, a desforra que tirou o "leader" da tabella foi magnifica, e, assim mesmo, com o arbitro a tolher os movimentos dos jogadores botafoguenses, conseguiram elles, vazar, por 6 vezes, o goal confiado á Fernando.

Quando o Club A. Mineiro venceu o Botafogo, vimos que, aqui, não supportaria, — primeiro — ao seu ataque completo, e — segundo — não contaria, á seu favor, com a influencia que a assistencia mineira dá ao club local, quando joga com os cariocas e teria de jogar em campo gramado...

Se não fosse o juiz ter punido o Botafogo com um penalty, consequente dum "foul" de M. Castro em Benedicto (!), teria ficado o score um pouco menor, e, com esta decisão, não precisamos dizer o que teria o score, se o juiz tivesse sido imparcial.

Carlos Leite

O C. A. Mineiro é engraçado...

Vence em Bello Horizonte o Corinthians por 4 x 2 e vae a São Paulo ser "lavado" por 10 x 2.

Vence o Botafogo lá, por 3 x 2 e vem perder aqui, por 6 x 3.

As confirmações das suas victorias são interessantes.

BEBAM CAFE' GLOBO O MELHOR E O MAIS SABOROSO

Providencias approvadas pelo titular da Viação

No requerimento em que a Companhia Ferroviaria E'ste Brasileiro solicitou revogação das ordens dadas pelo 2º Districto da Inspectoria das Estradas, para a execução de diversos serviços de reparação do trecho de Agua Comprida a Passagem, o sr. Victor Konder, ministro da Viação, exarou o seguinte despacho: "Approvo as providencias suggeridas no parecer da Inspectoria Federal de Estradas."

Folhas de diaristas e mensalistas, approvadas pelo ministro da Viação

Por portaria de hontem, o sr. ministro da Viação approvou as folhas de diaristas e mensalistas da Inspectoria de Obras Contra as Seccas, Inspectoria de Aguas e Esgotos, Repartição Geral dos Telegraphos e Estrada de Ferro Oeste de Minas.

O novo juiz do Conselho do tenente Sidney de Oliveira

Na 3ª auditoria de guerra foi sorteado o capitão-contador Oscar de Souza Bezerra, em substituição ao capitão Raymundo da Silva Barr , juiz do conselho de justiça a que responde o 1º tenente contador Sidney Magino de Oliveira, accusado de peculato.

Associação Brasileira de Inquilinos

Séde provisoria: Praça 15 de Novembro n. 101

De accordo com a letra A do artigo 28.º combinado com o artigo 55.º dos Estatutos, convido os srs. associados quites a comparecerem á Assembléa Geral Extraordinaria (primeira convocação), que será realizada na proxima segunda-feira, 6 do corrente, ás 19 horas, em nossa séde provisoria, á praça 15 de Novembro n. 101, sobrado, sendo a seguinte ordem do dia:

I — Leitura, discussão e votação do parecer da Commissão de Contas;

II — Preenchimento do cargo vago de presidente;

III — Bem geral.

Licenças na Fazenda

O director geral do Thesouro concedeu licença de um anno ao agente fiscal do imposto de consumo no interior do Estado de Minas, Hermeto de Carvalho, de tres mezes ao agente fiscal do mesmo imposto no interior da Parahyba, João Gentil da Cunha Henriques, e, bem assim, concedeu permissão para que se afastem do exercicio de seu cargo, por tres mezes, dos collectores federaes em Ubatuba, no Estado de São Paulo, Pedro Manoel de Oliveira, e em Espinosa, Minas, José Cangussu'.

Tennis

COMPETIÇÕES INTERNACIONAES

De accôrdo com o programma organizado pelo Fluminense Football Club, terão inicio, amanhã, 4 do corrente, nas quadras do estadio de tennis do club, as partidas internacionaes do elegante sport, nas quaes tomará parte a srta. Lili Alvarez, campeã da Hespanha.

A directoria do Fluminense Football Club avisa que o ingresso dos socios se fará mediante a apresentação da carteira de identidade e do bilhete de entrada, que será vendido pela metade do preço fixado para as archibancadas, em conformidade com os termos do artigo 123 dos estatutos.

As pessoas das familias dos socios pagarão, excepcionalmente, cinco mil réis.

PREÇOS DAS ENTRADAS

Archibancadas — 10$000.

Camarotes — 50$000.

OUTRO QUE ESTA' A'S VOLTAS COM A POLICIA

BRILHANTE — está, tambem, envolvido nos acontecimentos do jogo do seu club com o Syrio.

Seu nome consta do rol de culpados apresentado pelo delegado do 10º districto policial.

O festival do S. C. Del-Mare

Da secretaria do club acima, recebemos o seguinte officio :

"Rio de Janeiro, 1º de outubro de 1930 — Illmo. sr. Redactor Sportivo do "Diario Carioca" — Prezado senhor : Tendo a directoria resolvido realizar um festival no proximo dia 5 de outubro, foi approvado, unanimemente, a proposta do 1.º secretario interino ser a 4ª prova do vosso brilhante matutino, do invencivel batalhador, Macedo Soares, intemerato do jornalismo brasileiro.

Certo que v. s. honrará com a vossa presença, ao referido festival, subscrevo-me com estima e particular consideração,

De v. s. amigo atto. obgr. Julio Lopes Guedes Pinto — 1º secretario int.".

N. B. — O referido festival realizar-se-á no campo do Jornal do Commercio F. Club.

Fluminense F. C.

CHA' DANSANTE

Nos salões do Fluminense Football Club será realizado, domingo proximo, um chá dansante em homenagem a senhorita Lili Alvarez, campeã hespanhola de tennis, que vem tomar parte nos jogos internacionaes que o Fluminense está realizando.

Tem despertado grande enthusiasmo entre os socios e familias, a proxima festa, e a julgar pelas tradições de elegancia e bom gosto, do tricolor, ha de se revestir de brilho invulgar e muita animação.

As dansas terão inicio ás 17 horas, tocando a Brazilian American Jazz.

As mesas para a ceia, que são em numero limitado, devem ser reservadas previamente, na séde do club.

O ingresso para essa festa se fará mediante a apresentação da carteira de identidade e do titulo de quitação.

De accôrdo com as disposições dos estatutos, o socio poderá levar em sua companhia, mãe, esposa, filhas solteiras e irmãs solteiras.

LIVRARIA ALVES
Livros collegiaes e academicos
RUA DO OUVIDOR, 168

Loteria do Rio Grande do Sul
DIA 7
500 CONTOS
Por 200$000
Fracção 10$000
HABILITAE-VOS

Foi hontem encerrado o inquerito da commissão de corridas do Jockey Club, cujo resultado causou geral surpresa

UMA CONCURRENTE AO PREMIO CLASSICO "F. V. DE PAULA MACHADO"

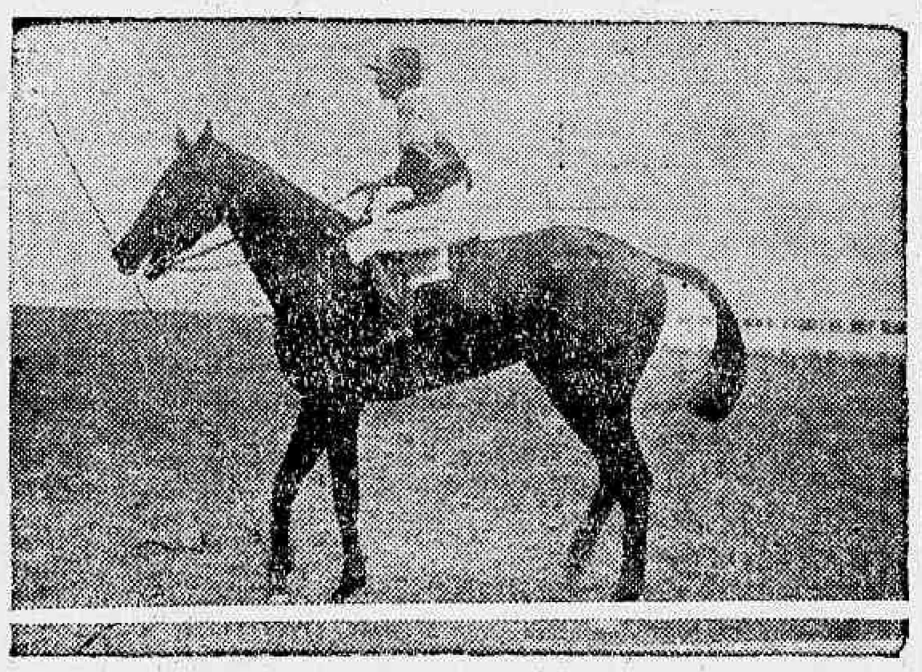

VICHY é uma das concurrentes ao Premio Classico "F. V. de Paula Machado", da reunião de domingo. O peso que lhe foi distribuido, 57 kilos, entretanto, diminue em muito as suas probabilidades de exito

O INQUERITO DO JOCKEY CLUB

O inquerito que a Commissão de Corridas do Jockey Club, em bôa hora abriu para apurar certas vergonheiras do nosso turf, só poderia merecer encomios de todos os bons turfmen e de toda a imprensa.

Esse inquerito era necessario, afim de expurgar os máos elementos que procuram levar o turf brasileiro para um cháos, de onde tão cedo não poderiamos sair.

Mas, esse inquerito, cujo final era esperado com ansiedade, parece que não chegou ás suas finalidades.

Preliminarmente, foram tomadas algumas resoluções, entre ellas o cessamento das matriculas de dois proprietarios, a expulsão de um jockey e o impedimento da entrada de book-makers no Hippodromo Brasileiro.

A seguir, a Commissão de Inquerito deu inicio ás inquirições de jockeys, proprietarios, treinadores, book-makers e pessôas outras que pudessem trazer um pouco de luz ao inquerito em questão.

Os dias passaram-se. De fonte fidedigna soubemos que muita coisa foi apurada. Muitos profissionaes, gente muito chegada ao Jockey Club, muitos turfmen, achavam-se compromettidos em factos havidos dentro dos dois hippodromos.

E, afinal, quando julgavamos que depois de concluido o inquerito, poderiamos fornecer aos nossos leitores resoluções sensacionaes que trariam grandes beneficios ao nosso malfadado turf, manda-nos o Jockey Club uma pequena nota impedindo a entrada de Emilio Santoro, no Hippodromo Brasileiro e prevenindo aos jockeys Celestino Gomes, Salustiano Baptista e Carmello Fernandez que, na primeira irregularidade que praticassem, seriam punidos com energia.

E mais umas tantas deliberações de caracter interno. Nada mais.

O inquerito está encerrado. De todo aquelle trabalho estafante, de todas aquellas inquirições, de tanta coisa, saiu apenas aquelle ratinho...

Os tres jockeys acima alludidos foram tomados para "cabeça de turco"... Alguns book-makers ficaram impedidos de entrar no hippodromo... Dois proprietarios com as matriculas cassadas... E nada mais.

Analysemos estas tres "grandes" resoluções: Carmello, Celestino e Salustiano foram considerados os unicos jockeys que prevaricam. Todos os demais são puros e santos... Os book-makers punidos com o impedimento de entrar no hippodromo, foram considerados os maiores estorvos para o progresso do nosso turf e o "pivot" de todas as bandalheiras...

O sr. Eudacio Moreira e o dr. Americo Caparica tiveram as suas matriculas cassadas. Contra ambos foi assacada a injuria de perniciosos ao turf carioca. O proprietario de Azulado e Josephus é um medico que por todos os titulos merece a consideração de todos os homens de bem.

Soubemos por intermedio de um turfman que esse proprietario, justamente indignado e surpreso com o achincalhe de seu nome, enviará um requerimento á commissão de inquerito pedindo a reconsideração daquelle acto, uma vez que nada contra elle ficára provado no inquerito policial e que nem mesmo ouvido pela commissão tinha sido elle, além de que o seu nome, limpo e acatado, não poderia ficar denegrido com o labéo que aquella commissão lhe atirára.

O inquerito está encerrado. Onde a resposta a este requerimento?

Se alguma coisa ficou provada contra esse turfman, que dêm uma resposta, confirmando a penalidade. Se coisa nenhuma foi apurada, que reconsiderem aquelle acto. Dahi não ha por onde fugir!

Ha mais uma resolução tomada que a Commissão de Inquerito julgou melhor sonegar ao conhecimento da imprensa. Assim: os "book-makers" Italo Corrêa e José Sapo foram prohibidos de entrar no prado da Gavea; hontem, entretanto, aquella commissão notificou áquelles "books-makers" que a penalidade imposta aos mesmos havia sido cancellada. Por que essa sonegação?

Medo de confessar que houve erro? Afinal o inquerito não chegou ao fim collimado. Muita coisa ficou apurada e coisa alguma veiu á luz do dia, não havendo, por conseguinte, grandes punições e punições aos que mereciam.

Um inquerito assim não tem valor. A tomar aquelles tão poucas e innocuas resoluções, seria melhor que aquella Commissão de Inquerito não punisse a "a" ou a "b" e désse o dito por não dito. Só comprehendemos a justiça quando ella é feita toda inteira. Em parte, aos pedaços, parcialmente, não é justiça.

Abrimos as columnas do DIARIO CARIOCA a todos aquelles que quizerem illucidar aquella commissão para o que basta nos escrever dando as informações cabiveis no caso, correndo as responsabilidades por conta dos informantes, cabendo ao Jockey Club averiguar a exactidão das mesmas.

O GLORIOSO SANTARÉM É O FAVORITO DO GRANDE PREMIO "GUANABARA"

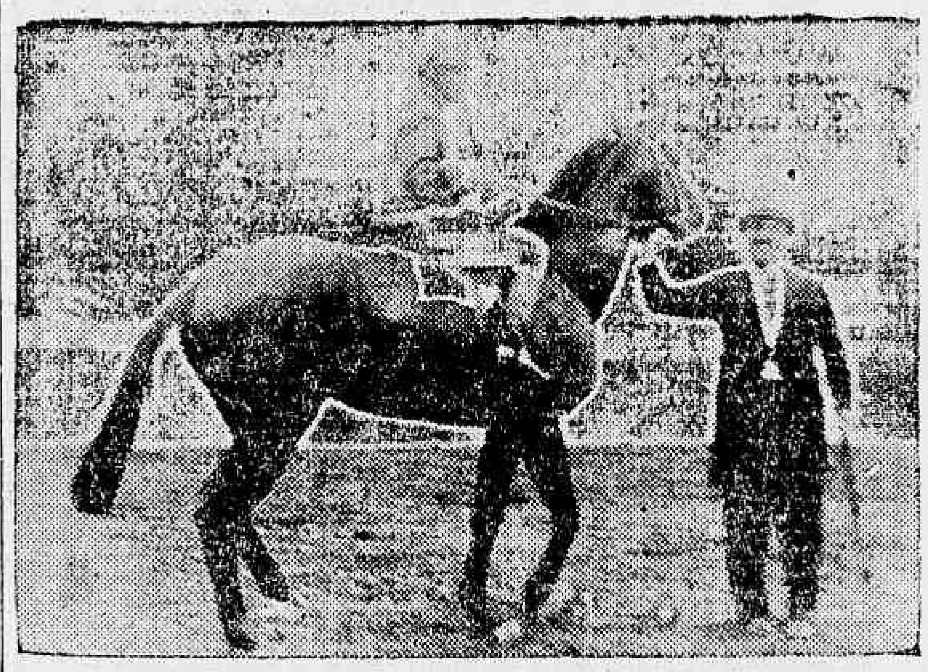

SANTARE'M, o glorioso filho de Novelty e Miss Florence, é o mais cotado para o vencedor do Grande Premio "Guanabara", deste anno. O pupillo do dr. Linneo de Paula Machado foi o laureado dessa carreira em 1928 e obteve o segundo logar em 1929. Photographia tomada quando o tri-coroado venceu o Grande Premio "Jockey Club"

Jockey Club

Damos abaixo o programma completo para a reunião de domingo, no Hippodromo Brasileiro, já com as respectivas chaves, e as cotações que figuraram hontem, na Bolsa Turfista:

1º pareo — "Ouricury" — 1.500 metros — 5:000$ e 1:000$:

Chave	Animal	Ks.	Cts
1	(1 Crepusculo	54	80
	(2 Germania	52	60
2	(3 Vencedor	54	25
	(" Vasari	54	40
3	(4 Timoneiro	54	40
	(5 Yearling	54	70
4	(6 Blue Star	54	25
	(7 Valente	54	35
	(8 Pojucan	54	80

2º pareo — "Sapho" — 1.500 metros (para aprendizes) — 4:000$ e 800$:

	Animal	Ks.	Cts
1	Agenda	52	35
2	Mystificador	54	22
3	Ventajero	52	40
4	Boyero	52	40
5	Dolly	50	30
""	Souakim	50	50

3º pareo — "Cl. F. V. P. Machado" — 1.600 metros — 15:000$ e 3:000$:

	Animal	Ks.	Cts
1	Vichy	57	50
2	Valence	54	35
3	Vendôme	54	11
"	Venus	54	30
"	Versailles	54	40

4º pareo — "Tucano" — 1.500 metros — 4:000$ e 800$:

Chave	Animal	Ks.	Cts.
1	(1 Galaor	49	30
	(2 Sunára	54	35
	(3 Hiate	54	40
2	(4 Urubá	35	70
	(5 Tyta	56	35
	(6 Urubu'	51	80
3	(7 Sim Senhor	51	50
	(8 V. Dana	58	50
	(9 Franco	56	60
4	(10 Itaberá	54	30
	(11 Valete	56	60
	(12 Famoso	57	50

5º pareo — "Ukrania" — 1.600 metros — 4:000$ e 800$:

	Animal	Ks.	Cts
1	X. Raio	55	40
2	Uadi	56	50
3	Andes	56	40
4	Carinho	53	25
5	Ubáia	51	25
"	Utah	53	40

6º pareo — "Queixume" — 1.800 metros — 4:000$ e 800$:

Chave	Animal	Ks.	Cts.
1	1 Malamoco	53	22
2	(2 Ponderama	53	50
	(3 Xaréo	55	40
3	(4 Tops	58	50
	(5 Rapido	56	40
4	(6 Ukrania	56	30
	(" Tenebreuse	57	50

7º pareo — "Santarém" — 1.800 metros — 4:000$ e 800$:

	Animal	Ks.	Cts.
1	Campo Grande	58	35
2	Sastre	56	18
3	Puritano	58	35
4	Aveiro	54	50
5	(5 Cacolet	53	50
	(6 Ronquido	56	50

8º pareo — "Grande Premio Guanabara" — 3.000 metros — 25.000$ e 5:000$:

Chave	Animal	Ks.	Cts
1	(1 Rodolpho Valentino	53	30
	(" Duggan	53	50
2	(2 Matarazzo	53	60
	(3 Huno	53	50
3	(4 Frivolo	56	80
	(5 Rhondda	51	60
4	(6 Ufano	53	40
	(7 Santarém	56	22
	(" Uberaba	47	30

9º pareo — "Rival" — 1.800 metros — 4:000$ e 800$:

Chave	Animal	Ks.	Cts.
1	1 Le Grand Môme	56	25
2	(2 Gentleman	54	35
	(3 Iberico	55	50
3	(4 Cardito	58	60
	(5 Delicioso	53	35
4	(6 Comentario	55	30
	(" Cabaratier	54	40

Matarazzo não irá a S. Paulo

Seguramente informados, podemos assegurar que os responsaveis do cavallo Matarazzo não pretendem enviar o filho de Liniers para disputar corridas no prado da Mooca. A resolução tomada aliás, pouco sympathica, de que os animaes alistados nas corridas do Hippodromo Brasileiro, não podem ser enviados a S. Paulo, não se enquadra, por isso, ao pensionista de O. Feijó.

O resultado technico do Classico "F. V. de Paula Machado" em 1929

O Classico "F. V. de Paula Machado", em 1929, foi disputado em 13 de outubro, tendo sido sua vencedora a potranca **Ukrania**, de propriedade e criação do dr. Linneu de Paula Machado.

Ukrania, sob a monta de José Salfate, derrotou as suas duas unicas competidoras Utinga e Cupissura, cobrindo a milha em 103 1|5".

O resultado technico dessa carreira, o anno passado, foi o seguinte: Jockey Club — 13 de outubro de 1929 — Raia gramada — pesada.

"Premio Classico F. V. de Paula Machado" — 1.600 metros — 15:000$, 3:000$ e 750$000 — Potrancas nacionaes de tres annos — Pesos da tabella.

Ukrania, feminina, castanho, 3 annos, S. Paulo, por Sim Rumbo e Odaléa, de propriedade do dr. Linneu de Paula Machado, criador, o proprietario; treinador, José Lourenço; jockey, José Salfate. 54 kilos 1º
Utinga, J. Canales, 54 kilos 2º
Cupissura, G. Greme, 54 kilos 3º

Não correu: Rhondda.

Tempo da carreira: 103 1|5".

Rateios: da vencedora, Ukrania, réis 10$000; dupla, com Utinga, 11$500.

Placés. Não houve.

Ganho facil por dois corpos; do 2º ao 3º, tres corpos.

Movimento do pareo: 1:440$000.

Nessa reunião foram disputadas dez carreiras, tendo o movimento total das apostas attingido a importancia de 397:580$000.

Grande Premio "Guanabara"

OS MELHORES TEMPOS OBTIDOS NA DISTANCIA DE 3.000 METROS

Em 1926 — **Queixume** — Tempo: 191".
Em 1929 — **Guante** — Tempo: 191 3|5".
Em 1920 — **Othelo** — Tempo: 197 1|5".
Em 1928 — **Santarém** — Tempo: 197 1|5".
Em 1927 — **Rival** — Tempo: 199 3|5".
Em 1925 — **Regente** — Tempo: 199 4|5".
Em 1921 — **Kitchner** — Tempo: 201 2|5".
Em 1923 — **Algarve** — Tempo: 202".
Em 1924 — **Aprompto** — Tempo: 202 4|5".
Em 1919 — **Othelo** — Tempo: 203 1|5".
Em 1922 — **Kellerman** — Tempo: 204".
Em 1917 — **Zuavo** — Tempo: 204 1|5".
Em 1918 — **Jubilêo** — Tempo: 208 1|5".

As ultimas resoluções da commissão de corridas do Jockey Club

JULGAMENTO DAS REUNIÕES DE 20 E 21 DE SETEMBRO

A commissão directora de corridas, em sua reunião de hontem, resolveu:

a) — Confirmar as suspensões até o dia 6 de outubro, impostas pelo starter aos aprendizes J. Salustiano e O. Coutinho, por infracção dos artigos 151 e 152, respectivamente, do codigo de corridas;

b) — multar em 200$ o jockey Ignacio de Souza, por infracção do artigo 158 do codigo de corridas.

DO ESTAFANTE INQUERITO SAIU MAIS ESTE RESTINHO...

Em continuação ás deliberações anteriormente tomadas, resolveu mais:

a — prohibir a entrada no hippodromo e suas dependencias ao bookmaker Emilio Santoro;

b) — prohibir que os bookmakers, em dias de corridas ingressem no paddock, passando além da ponte que dá accesso ao pavilhão de socios, bem como em dias da semana entrem na Villa Hippica;

c) — prohibir que em dias de corridas os jockeys matriculados passem além da ponte alludida no item anterior, em direcção á archibancada especial, assim como os profissionaes sob acção de penalidade, tenham ingresso no paddock e na tribuna dos jockeys.

d) — prevenir aos jockeys Celestino Gomez, Carmelo Fernandez e Salustiano Baptista, que a primeira infracção que praticarem determinará a applicação de rigorosa penalidade;

e) — fazer retirar immediatamente do hipodromo, cassando-lhes a matricula de proprietario ou profissional, todo aquelle que fôr encontrado fazendo ou propondo troca de apostas.

O DESFECHO SENSACIONAL E DESCONCERTANTE DO G. P. "GUANABARA" EM 1929

O Grande Premio "Guanabara" em 1929 foi ganho pelo cavallo do turf paulista Guante, em uma chegada sensacional, derrotando por cabeça o glorioso Santarém, portador de uma fé de officio brilhantissima e feito, nesse dia, grande favorito do publico numeroso e selecto que compareceu ao mais lindo hippodromo da America do Sul.

Disputado em 13 de outubro, assim commentamos, em nossa edição de 15 de outubro de 1929, o desenrolar e o desfecho desse grande premio:

"A prova principal da tarde era o G. P. Guanabara. Para disputal-a, apresentaram-se Santarem, Guante, Frivolo, Tinguá e Thompson. A victoria deveria decidir-se entre os dois primeiros e o publico, ansioso, esperava pelo desfecho.

A saida foi boa. Santarém definiu-se na vanguarda e fez a vontade o train da carreira até defronte da archibancada dos socios, onde entregou a Thompson o commando do lote.

Guante, pouco depois, corria em segundo; Santarém, terceiro; Frivolo, em quarto e Tinguá em quinto, a uns tres corpos.

Sem alteração, fizeram toda a recta opposta e a curva. Na altura dos mil metros, o piloto de Santarém fez correu o seu cavallo. Guante, por sua vez, atacou o ponteiro, que tropeçou, ao entrar na recta, ficando de vez.

Guante assumiu, então, a vanguarda, seguido de Santarém, que, pouco depois, o dominava, com uma vantagem de quasi meio corpo. Passados os 2.400, Carmello pediu a Guante um esforço final, no que foi attendido, emquanto Santarém, arrematado, não mais podia corresponder ao appello de Salfate.

E, dessa forma, nos ultimos galões, Guante conseguiu a vantagem de cabeça sobre o filho de Novelty. Santarém fôra derrotado em 191 3|5, desconcertando a grande massa de seus partidarios. O pensionista do Stud Expedictus deu uma impressão de franco declinio.

O publico, depois da surpreza, applaudiu o vencedor."

RESULTADO TECHNICO

8ª CARREIRA

Grande Premio "Guanabara" — 3.000 metros — 25:000$, 5:000$ e 1:250$ — Animaes nacionaes — Pesos especiaes.

218 GUANTE, masculino, castanho, 5 annos, 56 kilos, São Paulo, por Vanderbilt e Dansarina, de propriedade e criação dos srs. E. e A. Assumpção, treinador Manoel Figueirôa, jockey Carmelo Fernandez . 1
Santarém, 56 ks., J Salfate 2
Tinguá, 53, J. Canales 3
Frivolo, 53, D. Suarez 4
Thompson, 51, F. Biernaczky 5

Tenaz e Tuyuty não foram apresentados.

Tempo da carreira, 191" 3|5.

Ganho com esforço por cabeça; do 2º ao 3º tres corpos.

Rateios: de Guante, 56$; dupla (15) com Santarém, 25$700.

Apostas: 59:930$000.

RATEIOS EVENTUAES

1º logar

Guante	408	56$000
Frivolo	375	60$900
Santarém-Thompson-Tinguá	2.074	11$000
Total	2.857	

Duplas

1 Guante		
3 Frivolo		
5 Santarém — Thompson — Tinguá		
13	283	88$600
15	976	25$700
35	900	27$600
55	977	25$600
Total	3.136	

Associação de Chronistas Desportivos do Rio de Janeiro

A Commissão de Desportos Hippicos da A. C. D., solicita, por nosso intermedio, dos concurrentes inscriptos nos concursos taças "Olival Costa", "Salutaris", "A. C. D.", "O Globo", "Mensal" e "Semanal", a entrega dos seus palpites para a corrida de domingo proximo, até ás 20 horas de sabbado, impreterivelmente.

Outrosim, avisa, que os palpites entregues depois da hora acima mencionada, não sreão apurados.

Premio Classico "F. V. de Paula Machado"

OS MELHORES TEMPOS REGISTRADOS NA DISTANCIA DE 1600 METROS

Em 1926 — RAFALE, — Tempo: 101 1|5.
Em 1929 — UKRANIA — Tempo: 103 1|5.
Em 1925 — ANCORA — Tempo: 103 2|5.
Em 1922 — NUBIA — Tempo: 103 4|5
Em 1927 — SAPHO — Tempo 104 1|5
Em 1924 — PEQUERY — Tempo: 105.
Em 1923 OPHELIA — Tempo: 105 3|5.

O glorioso Aprompto será o novo pastor do Haras das Garças

O criador sr. Paulo Dietzsch, que hontem partiu para o Estado do Paraná, aceitou a incumbencia de mandar para esta capital o extraordinario "Aprompto".

O dr. Góes Artigas, proprietario do filho de Gallia, que solicitou ao referido criador este obsequio, tomou a resolução de envial-o para o Haras das Garças, de propriedade dos dedicados criadores Alvaro e Antonio Luiz dos Santos Werneck, onde ainda esta estação, fará a monta naquelle estabelecimento de criação do cavallo puro sangue.

Reconhecendo a pista

A pista de grama, que na semana da reunião no Hippodromo Brasileiro é sempre franqueada aos exercicios, dos parelheiros alistados, teve esta semana, em virtude do máu tempo, a sua entrada trancada.

Por equidade, foi permittido que os animaes que ainda não houvessem pisado o tapete verde, procedessem a um suave exercicio.

Nesta conformidade fizeram acto de presença, os animaes Hiate e Valente, pensionistas de Manoel Figueirôa e Aggeu de Souza, respectivamente.

Preparando-se para o Grande Premio "Guanabara"

Ufano, um dos concurrentes ao G. P. Guanabara, forneceu, ante-hontem, á tarde, na pista de areia, um exercicio, na distancia de 2.400 metros.

O filho de Loisir e Faisca, teve por companheiro o cavallo D. João, que se portou com a maxima galhardia.

Foram registrados os seguintes tempos: para o total da distancia: 162" e para o ultimo kilometro, 65".

O entraineur José Lourenço, que tem a seus cuidados estes parelheiros, mostrou-se satisfeito, após o exercicio verificado.

Rodolpho Valentino e Duggan foram transportados para a Villa Hipica

Os pensionistas do treinador Paulo Rosa, Rodolpho Valentino e Duggan, alistados no Grande Premio "Guanabara", a ser disputado, domingo proximo, no hippodromo Brasileiro, foram hontem, alojados na Villa Hippica.

Os referidos parelheiros, procederam, hontem mesmo, na pista de areia do hippodromo, a um exercicio suave e montados respectivamente por A. Rosa e C. Fernandez, que serão os seus pilotos na referida prova.

DECRETOS DO PRESIDENTE DA REPUBLICA

O sr. presidente da Republica assignou, hontem, os seguintes decretos:

NA PASTA DA GUERRA

Exonerando, a pedido, do logar de 1º adjunto do promotor da 8ª circumscripção de justiça militar o bacharel Joaquim Pinto Franco de Sá, e nomeand para substituil-o o bacharel Humberto Fontenelle da Silveira.

Promovendo na arma de infantaria, a capitão, o 1º tenente Florencio José Carneiro Monteiro; a 2º tenente, os aspirantes a official Samuel Cavalcanti Lins, Davino Ribeiro de Senna Filho, Osny Caldeira, Julio de Rezende Ribeiro, Henrique Pinheiro de Almeida, Benjamin Cabello Bidart, Hinen Fonseca da Silva, Americo Figueira da Silva, Alfredo Corrêa, Theodomiro Gaspar de Almeida, Omar Guimarães Omena, Antonio Teixeira de Souza e Naldo Delagos Bastos Vieira; na cavallaria: a 2º tenente os aspirantes a official Emmanuel Alves da Costa e Dysson Velloso de Souza; na arma de engenharia, a 2º tenente o aspirante a official Rubens Massena; na arma de aviação, a 2º tenente o aspirante a official Alvaro Domingos de Freitas; no corpo de saude: a capitão pharmaceutico, o 1º tenente Bricio Portillo Bentes; a 1º tenente pharmaceutico, o 2º Roland Castanheiro.

Transferindo na arma de artilharia: os majores José Agostinho dos Santos, do quadro ordinario para o supplementar; Argemiro Donellas, do 2º grupo do 1º R. A. M., da Villa Militar para o 2º grupo do 3º R. A. M. sem effectivo, em Campinas no Estado de São Paulo; e Oscar Severiano Bastos Nunes, do 2º grupo sem effectivo do 9º R. A. M., em Curtiyba, no Estado do Paraná, para o 2º grupo do 1º regimento de artilharia montada, da Villa Militar; o capitão Frederico Augusto Rondon, da 2ª bateria sem effectivo, do 1º grupo a cavallo, para a 1ª bateria do grupo montado do regimento mixto; na arma de cavallaria, os capitães Alexandre Magno de Moraes, do 3º esquadrão, do 5º R. C. I. em Uruguayana, para ajudante do 15º regimento de cavallaria, na Villa Militar e Alcides Rodrigues Paiva, do quadro ordinario para o supplementar.

Nomeando 2º tenente medico de 2ª classe da reserva de 1ª linha, servindo na 1ª Região Militar, o medico civil, dr. Paulo Affonso Hergenes de Abreu.

Concedendo ao professor em disponibilidade, do Collegio Militar do Rio de Janeiro, tenente coronel honorario Hemeteerio José dos Santos e ao professor vitalicio da Escola Militar, tenente coronel honorario dr. Octavio dos Santos os accrescimos de 60 °|° e 20 °|°, respectivamenete sobre os vencimentos.

NA PASTA DA MARINHA

Promovendo, por merecimento, a capitão de corveta o capitão-tenente Haroldo Americo dos Reis, por antiguidade, a capitãotenente o 1º tenente Mario Pinto de Oliveira; exonerando o capitão de corveta, Luiz de Barros Falcão, de 2º commandante do Regimento Naval; nomeando para substituil-o o capitão de corveta Amaury Sadock de Freitas.

Guilherme Greme foi novamente inquerido no Jockey Club

Pela commissão de inquerito do Jockey Club, foram ouvidos, hontem, o jockey Guilherme Greme e o sr. Adelino Colognesi. O primeiro, que asseverou a commissão não conhecer a Colognesi, foi com este acareado, tendo a principio negado que o conhecesse e terminando por confessar que effectivamente tinha relações com o mesmo.

Como no começo persistisse na negativa, o sr. Colognesi sahiu com um dos membros da commissão, dirigindo-se a uma casa da rua Carvalho Monteiro, onde Greme tentára alugar um quarto para séde de seus tribofes.

Pela proprietaria desta casa foi confirmado tudo o que affirmára Adelino á commissão.

Na volta á sala de inquerito do Jockey Club, acabou confessando Greme que varias vezes propuzera a Adelino jogar em outro animal, não disputando com o cavallo que montava. Assim confessou que, na corrida de 20 de julho, no premio "Santarem", mandou Adelino jogar 150 poules no cavallo Tuyuty e 100 duplas com Malamocco, seu pilotado.

Que de outra feita, tambem na corrida de 24 de agosto, no Jockey Club, não disputou, tambem com Malamocco, mandando o mesmo Adelino jogar no cavallo Spahis e, finalmente, que no Derby Club não disputou com a egua Agenda, para ganhar Warlock, seu unico competidor.

Durante a acareação, houve um momento em que Adelino, perdendo a calma, deante do cynismo de Greme, quasi o castiga.

Desta fórma, veiu o publico a saber de mais alguns tribofes organizados por esse jockey, causador de toda esta embrulhada.

O PESAR PELA MORTE DO "BRAVO TROPEIRO DA LIBERDADE"

PORTO ALEGRE, 2 (DTM) — A morte do coronel Honorio de Lemos, ante-hontem, occorrida em Livramento, causou a mais profunda emoção em todo o Estado, pois o conhecido chefe libertador e guerrilheiro, contava, em todo o Rio Grande do Sul, grande numero de admiradores e amigos.

O Partido Libertador promoverá solennes exequias por intenção daquelle seu chefe.

Os funeraes do coronel Honorio de Lemos realizarem-se com o maior acompanhamento, tendo sido proferidos, na sepultura, calorosos elogios de sua actuação e civismo.

A imprensa desta capital dedica ao extincto largo espaço, relembrando-lhe as victorias colhidas nas lutas em que esteve envolvido.

THEATRO LYRICO
Empresa N. Viggiani
Companhia de bailados franco-russos de Mr. LE'O STAATS
Vera Nemtchinova
HOJe — ás 17 horas
Amanhã — Vesperal ás 17 hs.
EXITO CADA VEZ MAIOR
COPPELIA
SCHEHERAZADE
DIVERTISSEMENTS
Amanhã: 3a de Assignatura — com o celebre bailado de Stravinsky
PETROUCHKA
A maior attracção da temporada
Absoluta novidade para o Brasil

VIDA MUNDANA

ANNIVERSARIOS

Fazem annos hoje:

As senhoras — Malvina Rodrigues, esposa do sr. Benevenuto Coelho Rodrigues; Edinéa de Castro, esposa do sr. Rosalvo de Souza Castro; Rosentina Miranda, esposa do sr. Oduvaldo Miranda, commerciante nesta capital; Ida Fernandes, esposa do sr. Clovis Fernandes e Auta Menezes, esposa do tenente Manoel Vieira de Menezes.

As senhorinhas — Cremilda Costa, filha do sr. Manoel Mauricio Alves da Costa; Isaura Souto Costello, filha do sr. Januario Costello; Arlinda Queiroz, filha do capitão Fabricio de Almeida Queiroz e Deolinda Lemos, filha do dr. Mario Cruz Lemos.

Os senhores — Mario Campello, funccionario publico; Ivo de Cerqueira Gomes, commerciante; Olavo de Mattos, advogado nesta capital; Manoel Ibiapino Romeiro e Manoel Izidoro Casimiro Lavrador, fazendeiro no vizinho Estado do Rio.

— Faz annos, hoje, o alumno da Escola Naval, Cid Fonseca, filho do dr. Brasilino Fonseca. Por este motivo o anniversariante receberá de seus amigos e collegas uma manifestação de apreço em sua residencia, em Copacabana.

E' o anniversariante um dos primeiros alumnos da sua turma.

NASCIMENTOS

Acha-se em festas o lar do sr. Manoel Paulo Montenegro e de sua esposa, d. Maria Rita Soares Montenegro, por motivo do nascimento de um menino que se chamará Mario.

— O lar do sr. Amarilio Bento de Jesus, commissario da marinha Mercante, e de sua esposa, d. Firmina Rosa Lopes de Jesus, acha-se enriquecido com o nascimento de um menino que se chamará Paulo.

NOIVADOS

Contratou casamento com a senhorinha Florence Mary de Oliveira, o sr. João Teixeira.

— Com a senhorinha Honorina Lacerda, contratou casamento o sr. Paulo de Oliveira.

CASAMENTOS

Realiza-se, amanhã, o enlace matrimonial da senhorinha Alydéa Galvão, com o 1º tenente do Exercito Humberto Moreira.

O acto civil será na séde do Atlantico Club, ás 16 horas, e o religioso, ás 17 horas, na matriz de Copacabana.

— Realiza-se, no dia 15 do corrente, o casamento do sr. Ernani Joaquim Martins, funccionario da Estrada de Ferro Central do Brasil com a senhorinha Guiomar Paulina Joppert, filha do conhecido capitalista Henrique S. Joppert.

Serão testemunhas, por parte do noivo, o sr. Paulo Castilho e d. Idalina Martins, e por parte da noiva, o dr. Sizenando C. Cunha e d. Maria Martins.

FESTAS

O Botafogo F. C. realizará, depois de amanhã, um jantar dansante em sua séde.

— Amanhã, no Botafogo F. C., se realizará a "Festa do Thermometro".

ALMOÇOS

Amigos e admiradores do dr. Luiz de Paula e Silva vão offerecer-lhe um almoço em regosijo pela sua recente nomeação. As listas encontram-se no Café Victoria.

— A Rotary Club realizará, hoje, no Palace-Hotel, o seu almoço semanal.

CONFERENCIAS

O professor N. A. Halbertsma realiza, hoje, ás 20.45 horas, no theatro Municipal, uma conferencia sob o thema: "Luz e Arte".

VIAJANTES

Partiu, hontem, para S. Paulo, pelo nocturno de luxo, o dr. Ary Franco, juiz de Menores.

S. s. vae ali realizar uma conferencia sobre o thema — "Problema da infancia na capital da Republica."

Criado o "Hall de Estrangeiros", nos correios e telegraphos da A[illegible]ina

Agradecendo ao seu collega do Exterior a communicação que lhe fez relativamente á grande sala que, sob a denominação de "Hall de Estrangeiros", a direcção dos Correios e Telegraphos da Republica Argentina fez abrir ao publico naquella repartição, o sr. dr. Ivctor Konder, ministro da Viação, informou áquelle titular que a nossa Directoria Geral dos Correios recebeu identica communicação, não só do Correio Argentino, como da Secretaria da União Postal Pan americana, em Montevidéo, e da Secretaria Internacional da União Postal Universal, em Berna.

THEATRO SÃO JOSE'
Empresa Paschoal Segreto
HOJE — NO PALCO
Sessões de 4 horas e 8 3|4
PELA COMPANHIA DE SAINETES
Grande successo da notavel peça comica, original de Miguel Santos
"A Pequena do Haroldo"
— ou —
"O RIVAL DE FREGOLI"
Criação grandiosa de Manoel Durães, em seis typos differentes. Brilhantes papeis por Ismenia dos Santos, Amalia Capitani, Chaves Filho, Conchita de Moraes, e toda a Companhia
NA TELA — em "matinée" e "soirée"
"O REI VAGABUNDO"
Maravilhosa super-producção cantada e synchronizada, da Paramount, com DENNIS KING e JEANNETTE MAC DONALD
AVISO — Sabbado e domingo a 1ª sessão cinematographica terá inicio ás 13 horas.
SEGUNDA-FEIRA — Devido ao seu duplo successo, tanto na téla como no palco, continuará esse mesmo programma

THEATRO

Augusto Calheiros e o seu conjunto regional

A SUA PROXIMA PARTIDA PARA BUENOS AIRES

Augusto Calheiros. Um dos mais festejados interpretes da musica brasileira

A bordo do paquete "Ceylan", seguirá, no proximo dia dez, para Buenos Aires, o conjunto typico regional dirigido pelo festejado cantor Augusto Calheiros, e que tem á sua frente, como "estrella", o querido nome de Nair Marinho.

Nós, que conhecemos os optimos elementos que compõem o referido conjunto, só podemos esperar o grande successo que aguarda os nossos patricios na capital portenha, e cuja iniciativa em pról da propaganda da nossa musica regional merece todos os louvores.

O conjunto está assim constituido: Augusto Calheiros, Nair Marinho, Pery Cunha, João Frazão, Rubem Bergmann, Salomão Suissa, Roberto Braga e Oswaldo Novaes, este ultimo exercendo as funcções de secretario.

Festa do Thermometro

Conforme temos noticiado, no proximo sabbado, ás 21 horas, nos salões do Botafogo F. C., se realizará a interessante festa do Thermometro, cuja elevação justifica plenamente o alto conceito em que é tida.

Organizada por uma commissão esforçada, não lhe faltará, sem duvida, o brilho esplendoroso a que se habituou a alta sociedade carioca.

[illegible] programma litero-musical está sendo organizado com a collaboração da sra. Anna Amelia Carneiro de Mendonça, do qual farão parte canções regionaes cantadas por artistas de grande valor.

A's 24 horas, em ponto, serão sorteados entre os alumnos do 5º e 6º annos, diversos apparelhos e livros clinicos e cirurgicos gentilmente offerecidos pelas Casas Lutz Ferrando, Lister, Lohner, Livrarias Francisco Alves, Leite Ribeiro e Odeon, alem da distribuição de 600 thermometros, offerta da Casa Moreno.

Os poucos ingressos restantes se encontram ainda á venda nas Casas Moreno, Vieira Nunes, Flora, Lister, Hermanny, Perfumaria Lopes, Livraria Francisco Alves, Caixa Beneficente Miguel Couto e curso Flygare á rua São José 5, 1º andar.

Por se fechar, hoje, sexta-feira, a Faculdade de Medicina os ingressos para o 5º anno poderão ser procurados com o academico Irany Ferreira, á rua Pedro Americo, 78.

Pelo "Western World"

CHEGOU AO RIO, O DIRECTOR DO SERVIÇO RADIO DO EXERCITO

Lançou ferros, ás primeiras horas da manhã, de hontem, o transatlantico norte-americano "Western World", procedente de Nova York, sob o commando do capitão Thomas Simmons.

Essa unidade da Munson S. S. Linie, logo após ser desembaraçada pelas autoridades portuarias, atracou junto ao armazem 17 do cáes do Porto.

A bordo do "Western World" viajaram com destino a esta capital, grande numero de passageiros, figurando entre elles: Emily Hill, Katherine Hill, Clyde Zollars, Dorothy Zollars, William Ryan, Ignez Ryan, Hiram Semaker, Madessie Slemaker, E. Murray, Feniberg, Harvey Durbin, Elsie Durbin, Gazella Pyorgyi, Rubem Moutinho, Joseph Milette, Oliva Milette, Alfredo Guimarães, John Tarboux, Marion Tarboux, Walfrid Hedlund, Noemia Hedlund, Lelion Hedlund, Dorothy Hedlund, Amelia Beal, William Beal, Mary Beal, Luois Freiberg, Frederic Gauzert e Margaret Gauzert.

Além dos passageiros acima, tambem viajou com destino ao Rio, o capitão Antonio da Silva Lima, engenheiro militar e director do Serviço de Radio do Exercito, que regressa da America do Norte, em companhia de sua exma. esposa.

Esse official permaneceu, durante o periodo de quatro mezes, nos Estados Unidos, realizando um curso de aperfeiçoamento na Universidade de Columbia.

O "Western World" zarpou hontem mesmo, em demanda dos mares platinos.

Licenças na Viação

Pelo sr. ministro da Viação foram concedidas as seguintes licenças para tratamento de saude: na Central do Brasil — de 1 anno, a Joaquim Pinto da Silva; de 6 mezes, a Caetano Leandro e Oscar de Vasconcellos; de 1 mez a Antonio Silva, Maria do Carmo Sicioso de Sá e a Victorio Montez; na Directoria Geral dos Correios — de 6 mezes, a Anna Rodrigues Panasco, Candido Machado Rosa, Francisca Jacyra Marques Leite, Idalina Pires dos Santos, Olivia Hilsdorf e a Orlando Varoni; de 3 mezes, a Elias da Silva Campos e de 1 mez a Raphael Monteiro e a Sizinio Deocleciano da Silva; na Repartição Geral dos Telegraphos — de 6 mezes, a Dryden Alberto Reis e a Julio Cezar de Freixo Lobo; de 3 mezes, a Alonso Esteves da Silveira, Anthenogenes Pereira de Souza e a Ladislau Melletti; de 2 mezes, a Manoel Soares e de 1 mez a João Baptista Lopes.

TRES PALAVRAS PARA DUAS PRIMEIRAS

"Felicidade", no Trianon — Subiu, ante-hontem, á scena, no Trianon, em primeira representação, a comedia "Felicidade", de Paulo Magalhães.

A critica, pelas columnas dos vespertinos de hontem, já se pronunciou sobre a peça. Um verdadeiro amontoado de coisas desalinhavadas e desinteressantes. A mais completa das "infelicidades"...

"Bôa bola", no Republica — Montagem caprichosa e de magnifico effeito. Excellente desempenho artistico por parte do conjunto que tem, á sua frente, o nome querido e festejado de Hortense Luz.

Um critico sincero póde apontar um unico defeito em "Boa bola": — uma revista feita excessivamente dentro dos velhos moldes, com alguns quadros excessivamente regionaes...

Movimento theatral italiano

A companhia Picasso-Silvestri estreará depois de amanhã, no Valle, de Roma.

• • •

Desde o dia quinze do mez passado que a companhia Donadio-Rissone, dirigida por Guido Salvini, está actuando, com grande exito, no theatro Margherita, de Genova.

• • •

Está despertando vivo interesse a proxima estréa, marcada para o dia quinze deste, do conjunto dirigido por Annibal Bertrone, no theatro Biondo, de Palermo.

• • •

Sob a direcção de Dario Niccodemi, a companhia Merlini-Cimaratófano vem alcançando, ha mais de um mez, brilhantes successos no Alfieri, de Turim.

• • •

Está sendo representada, em Milão, em versão italiana, a interessante comedia de Pierre Weber — "Les soeurs de Mirette" — que acaba de obter brilhante successo no Palais Royal, de Paris.

• • •

Está quasi terminada a organização de uma companhia de Annibal Ninchi.

• • •

Obedecendo á recommendavel direcção do actor Heitor Grelich, acaba de constituir-se, em Veneza, uma companhia para cultivar o repertorio romantico. Este conjunto — que iniciará a sua actividade com uma cuidada versão de "Povero Fornaretto" — está disposto a levar á scena varias comedias de Goldoni e algumas fabulas de Gozzi.

Pequenas noticias

Procedente de S. Paulo, seguiu para a Bahia, a bordo do paquete "Weser", a companhia Satanella-Amarante, que vae realizar uma serie de espectaculos naquella capital, pretendendo ir depois, a Pernambuco.

— Contratada pela empresa José Loureiro, estreará hoje, no Theatro Trindade, de Lisbôa, a companhia que tem por principaes figuras Chaby Pinheiro, Lucilia Simões e Erico Braga. A estréa será com a comedia "Sua Alteza", de Ramada Couto.

— Será entregue, dentro de poucos dias, a um dos melhores elencos que possuimos, a peça "Um pouco de sonho", de Miranda Reis. Comedia em tres actos, "Um pouco de sonho" obterá justo successo e firmará, de certo, o nome de um novo theatrologo.

— Reuniram-se, hontem, ás dezesete horas, na Associação Brasileira, a convite de Mario Nunes, Abadie Faria Rosa e Alberto de Queiroz, os criticos dramaticos e musicaes, com o intuito de unir a classe, defender as suas prerogativas e pugnar pelo theatro nacional.

O attrahente cartaz do São José

"A PEQUENA DO HAROLDO" E O SEU BRILHANTE SUCCESSO

"A Pequena do Haroldo" ou "O Rival de Fregoli" está alcançando successo dos maiores no theatro São José.

Recem-estreado, o admiravel sainete comico de Miguel Santos se impoz decisivamente aos applausos do publico, e faz esgotar as duas sessões da sympathica casa de espectaculos da empresa Paschoal Segreto.

"A Pequena do Haroldo" ou "O Rival de Fregoli" diverte a valer, taes são as suas situações curiosissimas, centralizadas pela figura de um artista a transformação em que Manoel Durães tem criação notavel, apresentando-se magistralmente em seis typos differentes.

A seu lado brilham, em excellentes papeis Ismenia dos Santos, Amalia Capitani, Chaves Filho e Conchita de Moraes.

O magnifico cartaz, devido ao seu extraordinario successo, continuará na proxima semana.

Cartaz do dia

Proseguem com muito agrado, no Recreio, as alegres representações da revista "Dá-se um geitinho".

— Estreará hoje, na rua Jardim Botanico, na Gavea, o circo Olimecha, da empresa Antonio Ferraz.

— Conchita Raida, a bailarina e cançonetista argentina, que estreou segunda-feira ultima no palco do Cine-Theatro Eldorado, continua tomando parte nos espectaculos da Moderna Companhia de Comedia-Film, executando as "cortinas" da peça comica "Minha esposa é da fuzarca!"

— A companhia Hortense Luz commemorará festivamente, no Republica, no proximo domingo, o anniversario da proclamação da Republica Portugueza.

LOTERIA DO ESTADO DO RIO
Systema de urnas e espheras — Fiscalizada pelo Governo do Estado
Extracções ás 3 horas
HOJE
50:000$000
Inteiro, 4$000 — Quinto $800
TERÇA-FEIRA
25:000$000
Inteiro, 1$600 — Meio $800
SEXTA-FEIRA, 17 DE OUTUBRO
100:000$000
INTEIRO, 8$000 — DECIMO, $800
Pagamentos na Companhia Integridade Fluminense, rua Visconde do Rio Branco, 499 — NICTHEROY — Em frente á estação das barcas.

GARANTIA INDUSTRIAL PAULISTA
GIP
Succursal do Rio de Janeiro: Rua Republica do Perú', 40 — 1º andar — Antiga Rua Assembléa
A GIP é a unica companhia que só faz seguros contra accidentes no trabalho, tem agencias nas mais importantes cidades do Brasil
CONTRA ACCIDENTES DO TRABALHO
Séde. R. BARÃO DE ITAPETININGA, 18 (8º andar)
TELEPHONE 4—7759 — CAIXA POSTAL, 25 77 — End. Telgr. "GIP" S. PAULO.
FILIAL NO RIO DE JANEIRO — RUA REPUBLICA DO PERU', 40-1º
Telephone: 2—1033.

Procopio e a sua "tournée" pelos Estados

O GRANDE COMICO SEGUIU PARA A CAPITAL ESPIRITO-SANTENSE

Procopio. Um nariz muito grande. Um artista muito maior

SANTOS, 2 (A. A.). — Depois de brilhante temporada nesta cidade, embarcou hontem para Victoria, pelo "Itabéra", a companhia de comedias dirigida pelo brilhante actor patricio Procopio Ferreira.

A temporada desse conjunto artistico, nesta cidade, foi de grande successo, como o fazem notar os jornaes locaes, elogiando calorosamente a excellente temporada proporcionada aos santistas por aquelle notavel vulto do theatro brasileiro.

A "Generale Aeropostale" foi attendida pelo director dos Correios, dr. Severino Neiva

A's administrações postaes da Republica, expediu o director Geral dos Correios, dr. Severino Neiva, a seguinte circular:

"Communico-vos que, attendendo ao que requereu a "Compagnie Générale Aéropostale", resolvi autorizar o recebimento de pequenas encommendas (Petits Paquets) destinadas á Europa e a serem transportadas pelos aviões daquella Companhia.

No que concerne ás condições de recebimento, taxas, peso, dimensões e demais formalidades a preencher, serão inteiramente observadas, na execução desse serviço, as instrucções que acompanharam a circular n. 34 E., 1ª, de 20 de junho ultimo, ampliada pela de n. 43, 1ª, de 1 de agosto p. findo.

Pelo transporte das pequenas encommendas, será cobrada a sobretaxa aerea de 5$000 por 50 grammas ou fracção desse peso, alem das taxas postaes ordinarias referidas na regra 3ª da citada circular n. 34.

Quando submettidas a registro, as pequenas encommendas ficam sujeitas ao pagamento de mais 600 reis, por objecto, correspondente ao registro aereo, alem do premio fixo do Correio.

No acto da expedição, as pequenas encommendas, quer ordinarias, quer registradas, serão tratadas do mesmo modo que as amostras".

Gabinete Portuguez de Leitura

Recebeu a bibliotheca deste antigo gremio literario, como offerta, durante o mez de setembro findo, 43 volumes de obras diversas entre as quaes se destacam: — Documentos Historicos — 1631 a 1639 — (Bibliotheca Nacional do Rio de Janeiro); Guerra Junqueiro e a mulher (D. Eulalia de Souza Costa); Poesias Castellanas y Autos (Luiz de Camões); O Espiritismo Racional e Scientifico; Cartas Opportunas (Luiz de Mattos); Cartas ao Chefe do Protestantismo no Brasil; Cartas do Centro Redemptor ao Cardeal Arcoverde; Conferencias sobre Sciencia e Religião; Provincianismos Minhotos (Alberto Braga) Ortografia Portuguesa (José Luiz Ferreira); O radio em Portugal (Alboim Inglês); A Companhia de Moçambiqué — monographia; Portugal visto de Gimarães (Agostinho de Campos), etc.

Aos seus associados e subscriptores foram cedidos, por emprestimo, 286 volumes para leitura em domicilio, sendo 213 em portuguez, 37 em francez, 16 em inglez e 20 em diversos idiomas.

O total de leitores e visitantes foi de 831 pessoas nos 23 dias uteis em que funccionou a bibilotheca, tendo-se realizado, no mesmo periodo, duas conferencias literarias — D. Maria O'Neill e José Pereira de Lima — e uma sessão solenne de intercambio feminino luso-brasileira promovida pela escriptora Maria Amelia Teixeira e presidida pela dra. Bertha Lutz.

Esta bibliotheca será franqueada ao publico todos os dias uteis das 9 ás 19 horas para leitura de obras, jornaes e revistas.

O Concurso do Tribunal de Contas

A CLASSIFICAÇAO DOS CANDIDATOS

Os candidatos approvados em todas as provas do concurso obtiveram a seguinte classificação: em 1º lugar, José Augusto Ribeiro; 2º, José Joaquim Corrêa; 3º, Adalia de Lima Torres e Raphael Teixeira Soares; 4º, Marcello Benjamin de Viveiros; 5º, Dulce Ribeiro Bastos; 6º, Zeny Miranda; 7º, Gilberto Valladares Costa da Veiga; 8º, Theodorico Silva de Souza Carneiro; 9º, Esio Rosado Vieira Machado; 10º, Francisca de Faria Machado; 11º, Alcina Imbassahy Rodrigues Duarte; 12º José Clodomiro Vairão; 13º, Maria José Estany; 14º, Maria de Lourdes Secioso de Sá; 15º, Stelio de Azevedo Daltro Santos; 16º, Rodrigo Magalhães; 17º, Marina Fortuna; 18º João Paes Barreto Filho; 19º, Affonso de Souza Milanez Machado; 20º, Maria Jotta; 21º, Chrysanto Sebastião de Faria; 22º, Marieta Duffles Teixeira Lott; e 23º, Evaristo Passeri.

NA CENTRAL DO BRASIL

O TRAFEGO DE TRENS PREJUDICADO

A falta dagua, que se vem notando nesta capital tem prejudicado grandemente o trafego dos trens dos suburbios.

A Directoria solicitou providencias á Repartição de Aguas.

TREM DE TURISMO PARA MANGARATIBA

Correrá domingo entre a estação D. Pedro II e Mangaratiba o trem de Turismo.

O preço das passagens é o mesmo com direito almoço e poltrona.

FIANÇA DOS CARREGADORES

O director prorogou o prazo concedido aos carregadores numerados das estações, para forçarem ás suas fianças.

OS "CARONAS"

A estação D. Pedro II forneceu hontem por conta de varios ministerios e outras repartições publicas noventa passagens na importancia de reis .... 4:673$300.

OUTRO CANDIDATO QUE APPARECE

A aposentadoria pedida pelo dr. Assis Ribeiro, sub-director da 4ª Divisão tem aguçado, de modo notavel, a pituitaria dos candidatos, na sua maioria authenticas nullidades.

E assim é que varios delles tem surgido e... desapparecido, tambem.

Entre os que se proclamam candidato do sr. Zander, estão, em primeiro plano: Zander, Rockert e Mario Bello.

Agora, porem, surge um outro, que em nada fica a dever aos tres primeiros: E' o sr. Geraldino Rocha, engenheiro chefe da 1ª Recebedoria da Linha Auxiliar.

Os affeiçoados e socios do sr. Geraldino, estão radiantes com a nova!...

Se de facto se confirmar, esse boato, futuramente não teremos mais locomotivas para o trafego de trens...

O engenheiro Zander está seriemente maguado com o novo concurrente.

"Zander-Rockert e Geraldino Rocha, que trindade diabolica! Vade retro...

A CONFEDERAÇÃO UNIVERSITARIA BRASILEIRA E OS ESTUDANTES URUGUAYOS

Do sr. H. Almada Sapriza, secretario geral do Centro de Confraternidade Universitaria de Montevideo, recebeu o professor Bruno Lobo, 1º secretario da Confederação Universitaria Brasileira, a convite de quem estiveram no Brasil os estudantes uruguayos, a seguinte carta:

"Ao sr. professor Bruno Lobo — Do Conselho Administrativo da Confederação Universitaria Brasileira. — Rio de Janeiro — Com minha maior consideração. — Satisfazendo o desejo dos collegas, membros da missão universitaria que visitou o Brasil, deante da attenção e delicada deferencia prestada por v. ex. e pelos collegas estudantes do Rio, aos representantes do Centro de Confraternidade Universitaria e de Relações Internacionaes, executo, desvanecido, a honra de prestar-lhe vivo reconhecimento pela ratificação de affectiva solidariedade intellectual que em todas opportunidades tem prestado a nobre juventude estudiosa desta grande patria irmã.

Effectivado o honroso mandato desta Associação, receba em meu proprio nome e nos da Commissão Directiva a segurança de apreço e elevada consideração".

Secção Recreativa

TIJUCA TENNIS CLUB

Esta elegante agremiação do aristocratico bairro da Tijuca, abrirá no proximo dia 10 do corrente mez, os seus vastos salões, offerecendo uma imponente festa á sociedade carioca.

ORFEÃO PORTUGAL

Mais uma encantadora "Tarde-noite-dansante" será realizada no proximo domingo, na séde desta acreditada agremiação, a qual contará com o valioso concurso da "Yankee Jazz band".

BANDA PORTUGAL

A directoria desta sociedade, que tanta sympathia tem conquistado do alto elemento recreativista, offerecerá, depois de amanhã, mais uma sympathica vesperal dansante nos seus amplos e confortaveis salões.

AMANTES DA ARTE

Está sendo organizada por um grupo de associados desta querida e sympathica agremiação, situada á rua da Passagem, uma encantadora festa, a qual, certamente, alcançará grande successo dado os esforços envidados pelo referido grupo.

MISTER CARIOCA

Theatro Republica
GRANDE COMPANHIA PORTUGUEZA DE REVISTA
HORTENSE LUZ
De que faz parte NASCIMENTO FERNANDES
HOJE — ás 7 3|4 e ás 9 3|4
Uma revista que é um encanto
Bôa Bola
Grande e absoluto successo de Hortense Luz e Nascimento Fernandes. Maravilhosos bailados pelo notavel bailarino portuguez Francis
Amanhã: ás 7 3|4 e 9 3|4
Bôa Bola
A' SEGUIR
O Garoto da Ribeira
Opereta popular de costumes portuenses

NO MUNDO ESPIRITA

UMA PROVA DE IMMORTALIDADE

Assim verás que da barbaria humana resalta a Immortalidade da Alma e a Misericordia Divina...

VOZ DO ALTO.

São passados quarenta annos, mas a lembrança daquella noticia sensacional — descripta pela imprensa da época com detalhes horripilantes — me está fixa na mente com a frescura de hontem...

A "guilhotina", o utensilio da velha revolução Franceza que decapitou em breves dias dois mil burguezes, instaurando no mundo assim dito "civil" o advento da "democracia", era discutida pela sciencia pelos crentes como instrumento de tortura refinada, não obstante a rapidez unica com que supprimia o condemnado.

A "sciencia" opinava que, até que o sangue não esvaziava a massa cerebral, permanecia intacta a consciencia do guilhotinado; não só isto mas a fulminação do golpe parava por breves momentos a hemorrhagia.

Os "crentes" affirmavam que a execução embrutecia o espirito o mais resignado, afastando-o da paz que Deus concede aos moribundos por "morte natural".

A polemica assumiu proporções colossaes, porém, a sciencia decidiu estudar o caso "praticamente". De accordo com as autoridades competentes, um grupo de clinicos universitarios estabeleceu que em uma proxima execução o palco feral teria por baixo uma cabina, na qual funccionaria um "sujeito somnambulico" que integralizasse os movimentos psychicos do condemnado, desde a saida da prisão até a decapitação.

De previo accordo com o carrasco, a cabeça decapitada deveria passar immediatamente para as mãos do clinico afim de que este a collocasse em frente ao somnambulizado, para ler o ultimo pensamento do infeliz no acto do trespasse.

Tudo opportunamente se prepara e no dia estabelecido um sujeito "sensitivo" foi magnetizado por um especialista, na cabina abaixo do palco da execução. O contacto entre o somnambulo e o guilhotinado foi estabelecido exactamente no momento em que este ultimo abandonava o carcere, entre soldados, afim de preparar-se para a morte.

O somnambulizado, ligado sobre uma cadeira, começou logo a proferir exclamações de terror que dilaceravam a alma do condemnado na imminencia da execução. Eram invocações á piedade dos homens, gritos e soluços lacerantes á memoria dos affectos terrenos, a Deus, para que viesse salval-o. O justiçado era o typo mais perfeito do timido, não obstante tivesse sido um assassino, e se prestava maravilhosamente á sensibilidade do "somnambulo escolhido". Um e outro portanto, se ajustavam na scena tragica, como se fossem uma unica criatura.

Ao passo que a victima se approximava da guilhotina, um suor gelido, um espasmo innenarravel, atormentavam os "dois", até que, realizada a decapitação a cabeça foi immediatamente passada pelo carrasco ás mãos do clinico universitario que, tambem rapidamente a collocou em frente ao "somnambulizado".

E eis a "scena ultima", mas terrificante, como a descreveu o professor que a presenciou. O "somnambulizado" se enregelara como em estado de catalepsia, em uma pallidez que o tranfiguravá de maneira absoluta, emquanto dos labios uivantes a saliva caia: os olhos por breves momentos pareceram dilatar-se. O todo correspondia exactamente (na cabeça, bem entendido), á agonia do decapitado. Mas o que é de importancia recordar-se são as phrases que — articuladas apenas pelo justiçado — eram, entretanto interpretadas pelo "somnambulizado" claramente assim: **"O meu corpo, dae-me o meu corpo... que acontece? Abandono a terra? Subo... Vôo; dae-me o meu corpo... oh, a Misericordia de Deus!..."**

As ultimas palavras foram balbuciadas e pouco depois mais nada.

O clinico universitario notou que a cabeça cortada havia esgotado o sangue de que era abundantemente cheia no acto da decapitação: a hemorrhagia terminara com ultimas palavras. A cabeça assumira, então, um ar de tranquilla tristeza, com os olhos já totalmente fechados.

O "somnambulizado" jazia inerte, frio; sua cabeça havia assumido a mesma posição da do "decapitado".

O acontecimento, publicado por toda a imprensa franceza, distillou horror e se deduziu que, tanto mais violenta a pena capital quanto maiormente horrivel é a desvastação espiritual da criatura em frente a destruição do proprio corpo; obra de uma sociedade que — com o pretexto de corigir os costumes — assassina "legal e barbaramente" um infeliz, em vez de "redimil-o".

Mas no fundo tragico de tanta perfidia humana, nós tomamos as ultimas palavras do guilhotinado de Paris e as fazemos nossas: **"Oh, a Misericordia de Deus!"** Sim, a "Misericordia de Deus", que se inclina amorosa sobre os ultimos instantes terrenos do mais desgraçado dos homens e o recolhe em uma expiação de piedade e de paz.

O que maiormente reluz no drama de Paris é a prova da **"Immortalidade de Alma"**; porque é para crer firmemente que no acto da decapitação, cruel e nefanda, o justiçado tenha avistado o Pae Universal, o unico que não condemna, nem mata; mas purifica e eleva a criatura.

Juizes e carrascos, inspirae os vossos actos na Clemencia Divina: redimi o infeliz, mas não o supprimi, pois que o sangue não leva a culpa, mas a multiplica!

E os tempos o estão attestando...

MARIANO RANGO D'ARAGONA.

O GRANDE MAL

A' primeira vista, parece que a nossa existencia é um verdadeiro cháos, que não ha salvação para seu mal. No entanto, é muito ao contrario. Existe a verdadeira salvação para esse cháos, que julgamos invulneravel.

A ssencia para a salvação da criatura na evolução da materia sobre a terra, está na acção directa da sua conversão ás coisas que a leva de roldão.. Se a criatura melhor soubesse comprehender os valores da grandeza de Deus, se tivesse a fé pura, na cogitação do que é bom, na caridade sem jaça, no amor a tudo que tanto ensina Jesus, nas suas parabolas evangelicas, a criatura poderia conseguir o arrimo para a sua consciencia perturbada.

Mas, no entanto, a criatura sempre viveu adormecida no cháos das suas vaidades, das suas pretenções, nos seus egoismos materiaes, nos seus crimes, nas suas invejas, nos seus ciumes e nos seus odios. De fórma que difficil será comprehender os valores da vida real, pura e bondosa. A criatura não crê, não tem fé, não tem amor. Deus, para ella, é um verbo á parte, que não vive a seu gosto, ao seu prazer, á sua vontade. Não comprehende a criatura que Deus não é invisivel, só não o vê quem não quer ver a olhos rasos de lagrimas puras, praticando bôas acções no fervor da harmoniosa caridade.

A criatura tem a sua consciencia, o seu pensamento, o seu raciocinio, voltados exclusivamente ás orgias da vida, aos influxos da materia vivida nos atomos das pretenções de natureza sua. Não quer ouvir a criatura as intuições do Altissimo, não quer pensar que é elemento de outras reincarnações, consequencias de provas não resgatadas pela inferioridade do seu instincto de não acreditar que existe um ser superior que a governa, que a dirige, que tudo vê, que tudo sabe, que tudo analysa, que tudo dá á criatura, "segundo as suas obras".

Por isso, julga tudo ante de si um verdadeiro cháos, na fallencia concreta da crença, da fé, da caridade e no espiritismo, que é a verdade de Deus, nas suas obras deixadas na terra, prégadas por Jesus, codificadas pelos seus prophetas, que hoje é o aprisco para a nossa salvação no nivel moral da nossa educação espirita.

Pedro Jabuatan.

Rio, 2-10-930.

DEVEM LER

D. Maria O' Neill, insigne escriptora portugueza, membro da Academia de Sciencias de Portugal, notavel oradora espirita, acompanhada do seu intelligente discipulo, sr. José Pereira Lima, continúa a empolgar os espiritas cariocas com a belleza das suas fulgurantes palavras e a simplicidade das suas expressões.

A exiguidade de espaço não permitte citações sobre os louros colhidos, através a passagem dos mesmos por Pernambuco, Bahia, Espirito Santo, Estado do Rio e agora por todos os Centros Espiritas desta capital.

Elles nunca fizeram alarde de tão bellos predicados, porque a modestia é egual ao talento que os tornam queridos; por isso, não escolhem logar onde têm que levar o fruto dos seus altos conhecimentos espirituaes, que são offerecidos tanto aos grandes como aos pequenos nucleos dos estudantes da verdade.

Tanto assim é, que, no dia 6 do corrente, ás 20 horas, o humilde Centro Espirita "Fé e Caridade", com séde á rua Sergipe n. 132, praça da Bandeira, receberá, com profunda alegria, a honrosa visita desses insignes oradores espiritas, onde falarão aos seus pequeninos irmãos em Christo, sobre os themas: "Fé e aridade" e "O passado e o presente", respectivamente.

A entrada neste Centro é sempre franca.

A CONFERENCIA DE D. ALBERTINA SILVEIRA NA CASA DOS ESPIRITAS

Realizará, no proximo domingo, ás 18 horas, a primeira conferencia mensal da Liga Espirita do Brasil, na Casa dos Espiritas, a sra. d. Albertina Silveira, uma das nossas cerebrações femininas que se vem dedicando com ardor ao serviço da propaganda do Espiritismo.

Subordinando a sua conferencia ao thema "O amor em face do Espiritismo", d. Albertina Silveira vae proporcionar á assistencia que accorrer á Casa dos Espiritas, no segundo andar da rua do Ouvidor n. 15, uma hora de encantadora oratoria e de grandes ensinamentos sob o ponto de vista moral religioso, fórma segura da educação do homem, qualquer que seja a sua edade.

Entrada franca.

"REVISTA ESPIRITA DO BRASIL"

Leiam a "Revista Espirita do Brasil", do mez de outubro corrente, que terão todos que se interessam pelas coisas espiritualistas, em geral, e particularmente espiritas, elementos seguros para se instruirem devidamente nos aspectos geraes do Espiritismo.

GREMIO ESPIRITA NAZARENO

Rua Gustavo Riedel, 19 — Encantado

O Gremio E. Nazareno, na estricta observancia dos seus estatutos, realiza, hoje, ás 20 horas, uma sessão commemorativa do anniversario da encarnação de Allan Kardec.

Incumbir-se-á de dizer sobre essa auspiciosa data, o confrade Manoel Quintão, antigo presidente da Federação E. Brasileira. Conhecido como é o sr. Manoel Quintão, como um dos mais reputados prégadores espiritas, póde-se desde logo concluir o que será essa reunião do Gremio Nazareno.

A directoria convida o publico em geral, ás sociedades co-irmãs e confrades a assistirem a esse acto de communhão espirita.

TENDA ESPIRITA DE CARIDADE

Em sua séde, á rua dos Invalidos n. 178, realiza-se hoje, ás 20 horas, uma sessão commemorativa da reencarnação de Allan Kardec, occupando a tribuna o nosso irmão dr. Sylvio Travassos, que dirá sobre a missão do nosso Mestre. Entrada franca.

CENTRO ESPIRITA E CARIDADE ISMAEL

Commemoração

Hoje, sexta-feira, 3, ás 20 horas, o nosso prezado confrade Gustavo Medeiros Pontes, falará da personalidade, da incarnação do valoroso Mestre Allan Kardec, á rua Senador Eusebio n. 344, sobrado. Entrada franca.

GRUPO ESPIRITA SEBASTIÃO

Travessa S. Vicente de Paula n. 16 (Haddock Lobo)

Para commemorar a passagem do 11° anniversario da fundação deste grupo e em homenagem a Allan Kardec, codificador da doutrina espirita será realizada, hoje, ás 20 1|2 horas, uma sessão solenne, na qual será orador official da festividade o sr. Arthur Machado. Diversas senhorinhas declamarão poesias.

A entrada é franca.

"REVISTA ESPIRITA DO BRASIL"

Está muito interessante, o n. 10, correspondente a outubro corrente, da "Revista Espirita do Brasil", que temos em nossa mesa de trabalhos. Publicação de propaganda espirita, a geito de livro, o presente numero merece a acolhida que lhe hão dispensado os adeptos dessa crença, a julgar pelos diversos aspectos por que é estudado o assumpto em apreço.

SESSÕES ESPIRITAS QUE SE REALIZAM HOJE

Sociedade Espirita Paz — rua José Vicente n. 88, Andarahy, ás 20 horas.

— C. E. Estrella da Caridade — rua D. Anna Nery n. 313, Rocha, ás 19.30.

— C. E. Ismael Filhos da Luz — rua São Christovão n. 49, ás 20 horas.

— C. E. José de Abreu — rua Borges Monteiro, 130, E. de Dentro, ás 20 horas.

— C. E. B. Francisco de Paula — rua Uruguayana n. 133, sobrado, ás 20 horas.

— C. E. Discipulos de Samuel — rua D. Maria n. 108, ás 14 horas.

— C. E. Guia, Luz e Esperança — travessa Navarro n. 91, casa 18, ás 20 horas.

— C. E. S. Agostinho — rua Luiz Barbosa n. 138, ás 20 horas.

— C. E. João Baptista — rua Cunha Barreto n. 20, Bento Ribeiro, ás 20 horas.

— C. E. Vicente de Paulo — rua Dr. Nabuco de Freitas n. 120, ás 20 horas.

— C. E. Fé e Caridade — rua Sergipe n. 132, ás 8 horas.

— Ponto E. Amar a Deus — travessa Cordeiro n. 15, E. de Dentro, ás 20 horas.

— C. E. Antonio de Padua — rua Oliveira Mello n. 231, Cordovil, ás 20 horas.

— C. E. Estudante do Evangelho — rua Assis Carneiro n. 151, Piedade, ás 20 horas.

— C. E. Caridade de Jorge — rua João Henrique n. 49, Cordovil, ás 20 horas.

— G. E. Fraternidade Christã — rua Dr. Nunes n. 222, Olaria, ás 20 horas.

— A. E. de Estudantes Evangelicos "Discipulos de Jesus" — rua Candido de Oliveira n. 33, Rio Comprido, ás 20 horas.

— C. E. Luz, Caridade e Amor — rua Isolina n. 18, ás 20 horas.

— G. E. Gabriel — rua Voluntarios da Patria n. 334, sobrado, ás 20 horas.

— T. E. Trabalhadores da Seara — rua Catumby n. 112, ás 20 horas.

— C. E. Jesus, Maria e José — rua Lins de Vasconcellos n. 11, E. Novo, ás 20 horas.

— C. E. Caridade de Jesus — rua Conselheiro Saraiva n. 45, sobrado, ás 8 horas.

— C. E. Benedicto — Avenida Suburbana n. 2.116, ás 20 horas.

Foi julgado invalido um chefe de secção da Alfandega de Santos

O sr. director geral do Thesouro deu conhecimento á Delegacia Fiscal em São Paulo, haver sido julgado em condições de invalidez em 1ª inspecção de saude, para aposentadoria, o chefe de secção da Alfandega de Santos, Annibal de Souza Castro.

Prof. Oswaldo Barboza

CATHEDRATICO DA FACULDADE DE MEDICINA DO PARA'

CLINICA MEDICA

(Figado, estomago, pulmões e coração)

Exames de laboratorios (sangue, urina, leite, fezes, escarros)

Raios X (diagnosticos, tratamento estereoscopias). Alta frequencia. Banhos hydro-electricos e de luz. Raios ultra violetas e infra-vermelhos. Diathermia. Consultorio, 7 de Setembro, 135, 3º andar. 10 ás 12 e 3 ás 5 — Telephone, 2-0598 — Residencia: Paulino Fernandes, 82 — (Botafogo) — Telephone 6-2231

DR. BRANDINO CORRÊA

Molestias do apparelho Genito-Urinario no homem e na mulher — OPERAÇÕES: Utero, ovarios, prostata, rins, bexiga, etc. Cura rapida por processos modernos sem dôr da

GONORRHE'A

e suas complicações: Prostatites, orchites, chystites, estreitamentos, etc., Diathermia. Darsonvalização. Rua Republica do Perú, 23, sob. das 7 ás 9 e das 14 ás 18 horas. Domingos e feriados, das 7 ás 9 horas.

Hospital Veterinario Pasteur

Rua da Lapa 78 — Teleph. 2-3320
Serviço clinico a cargo dos medicos veterinarios

COSTA MONTEIRO
LACERDA CAMPOS
— e —
OLEGARIO SILVA JUNIOR

Chamados a domicilio, consultas e hospitalização
— Operações em geral —

TEU E' O MUNDO

INTELLIGENTE LEITOR ou ENCANTADORA LEITORA: Queres conhecer os meios que te guiarão a conseguir Fortuna.

Exito em Negocios, Jogos de Loteria? Pede GRATIS meu livrinho: "O MENSAGEIRO DA DITA" — Remette 500 réis em sellos para resposta. Direcção: Pfra. NILA MARA — Calle Matheu 1924 — BUENOS AIRES. (Argentina)

DIARIO FORENSE

SUMMARIOS DE HOJE

Nas varas criminaes serão summariados hoje os seguintes réos:

Primeira — Rubem Lopes de Menezes, Abel Corrêa de Lima, Octavio Balthazar da Silveira, Augusto Filgo, João José Schentten, Evaristo Romero, Floriano de Souza Peixoto, Claudio Crissiuma Toledo, João Ruymundo Cordeiro e Horacio Nascimento.

Segunda — Aprigio de Carvalho, Cicero Vieira Braga, Waldemar José dos Santos e Manoel Fervida Conde.

Quarta — Salvador Leoni, Alvaro Pinto dos Santos, Adolpho Leoncio Pereira e J. C. de Azevedo.

Quinta — Gastão Machado Lima e Alonso Albuquerque Figueira.

Setima — Paulo Brasil Mazzena.

Oitava — Irineu Mendonça.

VARAS CRIMINAES

Quinta

Habeas-corpus denegado

O dr. José Linhares, juiz da 5ª vara criminal, por despacho de hontem, denegou a ordem de "habeas-corpus" impetrada em favor de Ary Ramirez Portella, que allegava a demora do seu processo, no juizo da 1ª Pretoria Civel.

VARAS CIVEIS

Fallencias

J. Soares & Cia. — Perante o juiz da 4ª vara civel, A. J. Teixeira & Cia., credores por 4:550$ (nota promissoria), requereram a fallencia de J. Soares & Cia., estabelecidos á rua do Rosario, 163.

Viuva João Felippe — Perante o juiz da 5ª vara civel, Escolino Caruso, credor da quantia de 6:000$, nota promissoria, requereu a decretação da fallencia da firma viuva João Felippe, estabelecida com botequim denominado "São João", á rua S. Christovão.

João Carlos Lameirinhas — Domingos de Azevedo requereu ao juiz da 5ª vara civel, a decretação da fallencia de João Carlos Lameirinhas, estabelecido com agencia de leilões, á rua da Assembléa, 28.

Assembléa de Credores

Está designada para amanhã, ás 13 horas, a seguinte:

3ª Vara Civel — João Vieira.

NA CORTE DE APPELLAÇÃO

Reuniu-se a 3ª Camara

Sob a presidencia do desembargador Alfredo Russell, reuniu-se, hontem, ás 12 horas, em ponto, a 3ª Camara da Corte, que julgou todos os processos constantes da pauta.

O MERCADO DE PELLES DE REPTIS DOS ESTADOS UNIDOS DA AMERICA DO NORTE

Segundo dados do Departamento do Commercio, remettidos pela nossa Embaixada em Washington, tem sido crescente, nestes ultimos annos, a procura de pelles de reptis nos Estados Unidos da America, não havendo indicios de qualquer declinio em futuro proximo.

Os dados officiaes mostram, egualmente, um grande augmento na importação das pelles necessarias em bruto para a manufactura de couros de reptis.

Existem apenas cerca de cinco paizes que manufacturam couros de reptis em grande escala; entre esses, os Estados Unidos da America figuram como um dos mais importantes centros manufactureiros.

Praticamente todo o artigo em bruto é importado, desde que as pelles existentes nos Estados Unidos ou não se prestam ao uso industrial, ou são encontradas em quantidades reduzidas. A importação provém geralmente da America Central e do Sul, da Asia e da Africa; por vezes, são importadas pequenas quantidades da Europa, mas o producto dahi importado não constitue mais do que uma re-exportação.

O quadro seguinte mostra a importação total de pelles de reptis nos Estados Unidos, em 1929, bem como os cinco maiores fornecedores:

Importação total 1.898.796 lbs., ... $2,980,372.
India Britannica 439.712 lbs., ... $843,261.
Indias Hollandezas 75.242 lbs., ... $865,271.
Brasil 168:848 lbs., $321$561.
Mexico, 357.028 lbs., $262,947.
França 29.572 lbs., $176,284.
Colombia 406,148 lbs., $133,498.
Grã Bretanha, 42.754 lbs., $130,710.

Do valor total de quasi 3 milhões de dollares de pelles de reptis importadas pelos Estados Unidos da America, cerca de 29% provieram das Indias Hollandezas, 28% da India Britannica, 10,5% do Brasil, 8,5% do Mexico e quasi 5% da Colombia.

Como se vê foi consideravel o augmento registrado nesse periodo.

No que se prende á posição que occuparam os principaes fornecedores de pelles aos mercados norte-americanos, durante os quatro primeiros mezes do corrente anno, o Brasil passou a figurar em primeiro logar, com 104.953 libras, no valor de $469,252, ou sejam 44% da importação total, seguindo-se-lhe as Indias Hollandezas, com 19.892 libras equivalentes a $113,599, ou 10,5% das importações totaes; a Colombia, com 284,237 libras, no valor de $112,896, com a mesma contribuição percentual das Indias Hollandezas; e outros paizes, com valores inferiores a $100,000, sendo a contribuição percentual do Panamá de 7% sobre a importação total, e a do Mexico, 5%.

AVENTURAS DO DIA

PARA HOJE:

8365 — 9768 8246 — 5345

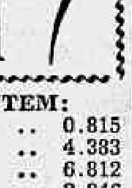

8249 — 8551 8371 — 6969

PARA INVERTER PELOS CINCO PREMIOS

59417

RESULTADO DE HONTEM:

1º premio	—	Borboleta	.. ..	0.815
2º	"	— Touro	.. ..	4.383
3º	"	— Burro	.. ..	6.812
4º	"	— Elephante	.. ..	2.246
5º	"	— Perú'	.. ..	5.578
Mod.	—	Cobra	.. ..	834
Rio	—	Cavallo	.. ..	942
Salteado	—	Jacaré —	Grupo	15

Sortes Grandes Só Se Obtem
— NO —
SONHO DE OURO
GALERIA CRUZEIRO
— Oscar & Companhia —

ESCOTISMO

O C. N. S. TRABALHA ACTIVAMENTE EM NICTHEROY

O Corpo Nacional de Santos, entidade que, actualmente, está fazendo apreciavel movimento escoteiro nesta capital, estende as actividades á Nictheroy, onde já possue as seguintes organizações:

Associação de Escoteiros de Icarahy Rowers de Nictheroy, Beija-Flor, Camelias, e outros.

Presentemente, ao que sabemos, o C. N. S. acaba de tomar posse de uma nova tropa, augmentando, assim, as fileiras escoteiras, o que se torna digno de registro.

MARCADA DEFINITIVAMENTE A DATA PARA REALIZAÇÃO DA FESTA DO HEBREU-BRASILEIRO

Está definitivamente assentado que, a data para a realização da grande festa dos escoteiros do Hebreu-Brasileiro, será no dia 12 do corrente.

Para esta festa, que promette revestir-se de brilhantismo, está sendo organizado um variado programma, que opportunamente publicaremos com riqueza de detalhes.

A. F. E. C. LEVARA' A EFFEITO UMA ROMARIA

A Federação dos Escoteiros Catholicos do Brasil fará, no dia 12 do corrente mez, uma romaria á igreja de Santo Ignacio e N. S. das Victorias, em agradecimento ao Sagrado Coração de Jesus e em louvor de Maria Santissima.

A reunião dar-se-á ás oito horas, em Botafogo, na esquina de S. Clemente.

GRUPO JESUS DE ESCOTEIROS

6º Conselho Administrativo

São convidados todos os srs. socios a comparecerem á séde social, á rua Barreiros 213, Ramos, no dia cinco, ás quinze horas, afim de tomarem parte no 6º Conselho Administrativo do Grupo.

Sempre Alerta! — O secretario, **Antonio Gomes Saraiva, monitor.**

PERFIS DE CHEFES ESCOTEIROS

Conforme já publicámos, domingo será publicado o 5º perfil de chefes escoteiros, na pessoa do chefe Guilherme Azambuja Neves, da Federação dos Escoteiros do Brasil.

Embora ainda não fosse publicado esse perfil, o chefe Sabetudo, já nos envia o do chefe João Prata.

Calma, chefe Sabetudo...

ASSOCIAÇÃO DE BOMBEIROS ESCOTEIROS

Uma das mais novas innovações do escotismo nacional, foi o apparecimento da Associação de Bombeiros Escoteiros, cuja séde é na rua da Carioca, 41, 1º andar, onde poderão ser matriculados os jovens que desejarem ingressar naquella associação.

E' a seguinte a actual directoria:

Alberto Cardoso, persidente; dr. Mario Rocha, secretario; Octavio Queiroz, thesoureiro, e Armando Jacarandá, chefe.

As instrucções são ministradas ás segunda e quintas, das 6 1|2 ás 8 horas da manhã, no Quartel de Bombeiros, á Praça da Republica.

OS ESCOTEIROS DO GRUPO BEIJA-FLOR, DE NICTHEROY, VÃO ACAMPAR

Os "boy-scouts" do Grupo Beija-Flor, cuja séde funcciona á rua Pereira Nunes, 124, Nictheroy, vão, sob a direcção do guia Eurico Moraes Castanheira, acampar, brevemente, em local ainda não determinado.

OS ROWERS DAS AGUIAS VAO EXCURSIONAR

Os rowers das Aguias, chefiado pelo chefe Raymundo Heske, vão, domingo, fazer uma excursão á Pedra da Gavea.

PARA CONQUISTA DA TAÇA D. SEBASTIAO LEME

Conforme já annunciámos, a Federação dos Escoteiros Catholicos do Brasil com o "mez catholico" faz realizar um concurso para conquista da taça D. Sebastião Leme.

E' o seguinte o resultado da ultima apuração:

1 —	Sagrado	301	pontos
2 —	Salette	295	"
3 —	São Bento	284	"
4 —	Conceição	233	"
5 —	Santa Thereza	212	"
6 —	Lagoa	210	"
7 —	Merces	188	"
8 —	Loreto	180	"
9 —	Cascadura	171	"
10 —	S. Domingos	158	"
11 —	Madureira	157	"
12 —	S. Gabriel	120	"
13 —	Paula Leitão	118	"
13 —	Apparecida	118	"
13 —	Meyer	118	"
16 —	Piedade	91	"
17 —	Engenho Novo ..	91	"
18 —	S. Sebastião	64	"
19 —	S. José	42	"
20 —	Missão da Cruz ..	39	"
21 —	Santo Affonso	28	"
22 —	Sant'Anna	14	"
23 —	Nilopolis	14	"

e outras associações com menos pontos.

MOVIMENTO MARITIMO

Vapores esperados e a sair durante o mez de outubro

Procedencia	Nome do navio	Chegada	Saida	Destino
Rio da Prata	"Alchiba"	3	3	Rotterdam
.. ..	"Itaberá"	....	3 (10h)	P. Alegre e esc.
.. ..	"Bocaina"	....	3	Portos do Sul.
.. ..	"Iraty"	....	3	Iguape e esc.
.. ..	"Manáos"	....	3 (10h)	Belém e esc.
.. ..	"Serra Grande" .. .	....	3	P. Alegre e esc.
Genova e esc.	"Conte Verde"	4	4	Rio da Prata.
P. Alegre e esc.	"Itapé"	4	6	Belém e esc.
Cardiff	"Rothley"	4	....	.. ..
P. Alegre e esc.	"Com. Capella"	4	....	.. ..
Manáos e esc.	"Caxambu"	4	....	.. ..
Penedo e esc.	"Murtinho"	4	....	.. ..
.. ..	"Etha"	....	4	São Francisco
.. ..	"Itaquera"	....	4 (10h)	Aracaju' e esc.
.. ..	"Piauhy"	....	4	Tutoya e esc.
Genova e esc.	"Campana"	5	5	Rio da Prata
P. Alegre e esc. ...	"Itagiba"	5	9	Cabedello e esc.
Fpolis. e esc.	"Carl Hoepeck"	5	8	Fpolis. e esc
.. ..	"Itauba"	....	5 (10h)	P. Alegre e esc.
.. ..	"Asp. Nascimento" .	....	5 (10h)	Laguna e esc.
Recife e esc.	"Araraquara"	5	7	P. Alegre e esc.
Londres e esc.	"High. Monarch" ..	6	6	Rio da Prata.
Hamb. e esc.	"Gen. Belgrano" ...	6	6	B. Aires e esc.
Amsterdam e esc. ..	"Urania"	6	6	Rio da Prata.
B. Aires e esc	"Giulio Cesare"	6	6	Genova e esc.
Rio da Prata	"Alsina"	6	6	Genova e esc.
B. Aires e esc	"Krakus"	6	6	Havre e esc.
Belém e esc.	"Itahité"	6	8	P. Alegre e esc.
.. ..	"Urita"	....	6	Portos Pacifico.

MOVIMENTO AEREO

Procedencia	Aviões da	Chegada	Saida	Destino
.. ..	CONDOR	—	3	P. Alegre e esc
Portos europeus ..	AEROPOSTALE	4	4	Chile.
Chile	AEROPOSTALE	4	4	Portos europeus.
Natal	CONDOR	6	6	P. Alegre e esc
P. Alegre e esc. ..	CONDOR	7	8	Natal e esc.
.. ..	CONDOR	—	10	P. Alegre e esc
Portos europeus ..	AEROPOSTALE	11	11	Chile.
Chile	AEROPOSTALE	11	11	Portos europeus
Natal e esc.	CONDOR	15	14	P. Alegre e esc
P. Alegre e esc...	CONDOR	14	15	Natal e esc.
.. ..	CONDOR	—	17	P. Alegre e esc
Portos europeus ..	AEROPOSTALE	18	18	Chile.
Chile	AEROPOSTALE	18	18	Portos europeus

EPILEPSIA

CENTENAS DE EPILEPTICOS COMPLETAMENTE RESTABELECIDOS DE TODAS MANIFESTAÇOES DA EPILEPSIA COM O USO DO MILAGROSO

ANTIEPILEPTICO BARASCH

formula do grande sabio rumaico dr. David Barasch

Grande numero de cartas são recebidas diariamente de todo interior do Brasil attestando a efficiencia deste maravilhoso — medicamento —

A epilepsia ou communente — gota coral — tem sido uma das terriveis molestias merecedoras das attenções da sciencia medica de todos os tempos. Hoje, porém, este mal está sensivelmente attenuado e a sua cura obtem-se com regular facilidade, graças ao apparecimento do ANTIEPILEPTICO BARASCH, o especifico, por excellencia, no tratamento da epilepsia, seja inicial, seja essencial ou chronica.

Como uma confirmação do que acima está dito, leia-se o attestado infra, do illustre clinico Dr. Aramis Lopes, medico da Associação dos Empregados no Commercio do Rio de Janeiro:

"Deante dos surprehendentes resultados que tenho obtido em doentes reconhecidamente epilepticos, posso affirmar que, entre os seus similares, o ANTIEPILEPTICO BARASCH é, incontestavelmente, uma preparação de real valor na cura da epilepsia. — Rio, 5 de julho de 1929. — (a) DR. ARAMIS LOPES."

O ANTIEPILEPTICO BARASCH é vendido em todas as pharmacias e drogarias do Brasil, em vidros grandes, com capacidade de uma garrafa. Cuidado com a drogaria que procurar forçar a venda de similar que, longe de beneficiar, só póde trazer graves prejuizos ao paciente.

Correspondencia: ELISE BARASCH — Avenida Mem de Sá, 171 — RIO
— Recuse similares e nomes parecidos —

Informações Commerciaes

CAMBIO

O mercado do cambio funccionou, hontem firme. Na abertura o Banco do Brasil declarou sacar a 5 1/4 d. e os estrangeiros a 5 15/64 e 5 1/4 d. com dinheiro para cobertura de Londres a 5 9/32d. e de Nova York o dollar a 9$330.

Na abertura o mercado melhorou ainda passando o Banco do Brasil a sacar a 5 17/64 d. e os estrangeiros a 5 1/4 d. com dinheiro, para o dollar a 9$370 fechando firme.

Os soberanos regularam a 47$ e a libra papel a 46$500 em especie.

O dollar regulou a vista de 9$490 a 9$550 a prazo de 9$450 a 9$500.

A 90 d/v.

Londres	5 7/32 a	5 1/4
Libras	46$405 a	46$126
Paris	$374 a	$376
Nova York	9$450 a	9$500
Canadá		9$500

A' vista
A' 3 d/v.

Londres	5 11/64 a	5 13/64
Libras	46$500 a	46$126
Paris	$373 a	$376
Italia	$498 a	$502
Nova York	9$490 a	9$550
Portugal	$428 a	$435
Provincias	$432 a	$444
Hespanha	$995 a	1$020
Provincias	1$000 a	1$015
Suissa	1$844 a	1$860
B. Aires (pap.)	3$390 a	3$450
Hollanda	3$820 a	3$865
Canada		9$550
Belgica (papel)	$265 a	$267
Belgica (ouro)	1$328 a	1$340
Montevidéo	7$800 a	7$850
Suecia	2$567 a	2$570
Syria		$374
Slovaquia		$285
Japão		4$730
Allemanha	2$260 a	2$289
Chile		1$160
Noruega	2$558 a	2$560
Dinamarca	2$551 a	2$560
Austria	1$345 a	1$355
Rumania		$060
Praga		
Café	$374 a	$376

Saques por cabogrammas:

A' vista

Londres	5 5/32 a	5 11/64
Libras	46$545 a	46$405
Paris	$376 a	$377
Italia	$502 a	$503
N. York	9$540 a	9$580
Belgica (papel)		$260
Belgica (ouro)		
Portugal		$432
Hespanha		1$020
Suissa		1$870
Noruega		2$570
Dinamarca		2$570
Allemanha	2$270 a	2$290
Montevidéo		7$810
B. Aires (pap.)		3$460
Suecia		2$580
Slovaquia		$236
Syria		
Japão		4$760
Hollanda		3$870
Canadá		9$580

Curso official do cambio e moeda metallica:

S/Londres	5 19/64 a	5 1/4
S/Paris	$365 a	$370
S/Italia		$494
S/Allemanha		2$234
S/Belgica (pap.)		$268
S/Belgica (ouro)		1$328
S/Portugal		$420
S/Hespanha		1$008
S/Suissa		1$849
S/Suecia		2$567
S/Montevidéo		7$875
S/Slovaquia		$282
S/Syria e Palest.		—
S/N. York	9$920 a	9$430
S/Noruega		2$558
S/B. Aires (pap.)		3$377
S/Hollanda		3$839
S/Rumania		$060
S/Austria		1$355
S/Chile		1$160
S/Dinamarca		2$554
S/Japão		4$725
S/B. Aires (ouro)		—
S/Canadá		—

Extremas:

Bancario	5 13/64 a	5 9/16
Casa Matriz	5 1/4	

Moedas:

Libras (ouro)	—
Libras (papel)	46$000
[illegible]	
Dollar (papel)	9$600
Peso Uruguayo (ouro)	—
Escudo (papel)	$440
Peseta (papel)	1$050
Pesos argentinos	—
Prata	—
Franco	$380
Marcos	—
Peso uruguayo (ouro)	—
Vales ouro, por 1$	4$567
Lira	—
Reichsmark	—

BOLSA

O mercado da bolsa funccionou, hontem, bem movimentado e com os negocios realizados intensos. As apolices federaes estiveram em alta assim como as municipaes. Os demais papeis de importancia não soffreram alteração de interesse conforme se vê abaixo:

VENDAS

Apolices — Geraes 1 a 745$; idem 88 a 746$; D. Emissões de 200$; nom., 4 a 900$; idem de 500$ nom. 2 a 900$; idem de 1:000$, 145 a 748$; idem port., 8 a 726$; idem 80 a 723$; idem de 1:000$, 10 a 726$; idem, idem, 70 a 727$; Obrig. Thesouro de 5:000$, 15:000$, 20:000$ e 60:000$ a 938$; idem Ferroviarias (1E) 30 a 1:030$; idem (2E) 25 a 1:000$; idem (3E) 237 a 1:000$000.

Municipaes — 1906 pt., 11 a 154$; idem 1920 pt., 100 a 145$; idem 7% pt., (d. 1535) 40 a 172$500; idem (d. 3264) 20 a 161$; idem 8% (d. 1933) 5 a 193$000.

Bancos — Banco do Brasil 224 a 436$; Banco dos Funccionarios, 10 a 61$000.

Estaduaes — E. do Rio 8% (d. 2316) 15 a 640$000.

Diversas — D. de Santos, nom. 151 a 152$; idem, idem, 2 a 250$; idem, pt., 55 a 257$; Deb. D. de Santos 44 a 167$; S. Jeronymo, 600 a 70$; idem, idem, 300 a 70$500; idem, idem, 100 a 71$; Brasileira de Portos, 100 a 250$000.

OFFERTAS

Uniformisadas de 1:000$	748$000	746$000
Idem 5% moedas	—	—
D Emis 1:000$ nom.	730$000	748$000
Idem, pt.	729$000	728$000
D. T. Nacional.	990$000	987$000
D emis 5% m	—	—
Obr Rodov. n.	—	—
Idem, idem pt.	—	—
Obr Ferrov (1E)	—	—
Idem idem 4ª	—	—
Idem, idem 2ª	1:000$	999$000
E. Nac. pt 1903	—	745$000

Municipaes do Districto Federal:

Municipal, 20 t. n	—	—
Idem, idem pt	—	—
Idem, 1914, pt.	148$000	144$000
Idem, idem, nom		—
Idem 1906 nom	—	—
Idem, idem, pt.	154$000	153$000
Idem, 1917, pt.	150$000	148$000
Idem, idem, nom.	—	—
Idem 1920 nom	—	—
Idem, 1920, pt.	146$000	145$000

Idem 7% d 1622	—	—
Idem (d. 1535)	174$000	172$500
Idem, 1999	185$000	179$000
Idem, 7%, 1550	190$000	185$000
Idem (d 1948)	—	—
Idem, (d. 3264)	161$000	160$000
Idem, (d. 1623)	142$000	—
Idem 7% 1550	—	—
Idem, 1933	192$000	190$000
Idem, 2093	—	190$000
Idem, 2097	—	—
Idem, 2339	—	—

Municipaes dos Estados:

B Horizonte 1:000$ 7%	800$000	780$000
Campos (200$)	—	—
C. Mun Alfenas	—	—
E. Santos, 1:000$ 6%	610$000	—
Idem, idem, 8%	—	—
Iguassu'	—	905000
Pelotas, 8%	—	—
Pref. Petropolis, 200$ (1918)	—	—
M. Geraes, 1:000$ nom.	—	—
M Geraes, 1:000$ port. 7%	800$000	750$000
M Geraes, 1:000$, port. 5%	—	—
Idem 8%	—	—
Idem, 200$, pt.	—	—
Parah. Norte, 6%	—	—
Idem, 100$, pt.	—	—
E. do Pirahy, 8%	—	—
E. S. Catharina, Dec. 1769	—	—
R. Janeiro, 100$, port.	97$000	95$000
Idem, 500$, 8%, n.	—	—
Idem, pt. 8%, 1:000$, (2316)	670$000	—
Idem, port., 5% (d. 1414)	—	—

Bancos:

Brasil, ex/j.	437$000	436$000
Bras Allemão	—	—
Comercio	—	—
Commercial	145$000	140$000
Funccionarios	62$000	61$000
Mercantil	—	480$000
Portuguez, pt.	—	122$000
Portuguez, 50%	52$000	45$000
Portuguez, nom.	—	—
Previdente	—	—
Regional	—	—
Boa Vista	560$000	500$000
Indemnizadora	—	—
Internacional	—	—
C. Seg. Brasil	—	—
Pelotense	—	—
B. Economico	—	—
C. R. Minas	—	330$000

Seguros:

Sagres	—	—
Argus	—	2:450$
E. Sul Americano	—	—
Sul America	—	—
Confiança	—	210$000
Continental	—	—
Varegista	—	900$000
Garantia	—	105$000

Tecidos:

America Fabril	—	90$000
Petropolitana	—	—
Manufactura	60$000	20$000
Brasil Industrial.	—	230$000
Corcovado	20$000	5$000
Alliança	—	—
D. Isabel	—	—
Bom Pastor	—	—
S. P. Alcantara	—	—
Prog. Indust.	—	125$000
Paulista	—	—
Tijuca	—	—
Esperança	—	—
Taubaté Ind.	—	—

Estradas de Ferro e Carril:

Victoria	—	—
S. Jeronymo	71$000	70$500
D. Santos, nom.	252$000	251$000
D. Santos, pt.	258$000	256$000
Mestre Blatgé	—	—
D. Bahia	22$500	21$000
Usinas Nacionaes.	—	—
Brahma	—	—
Cantareira	—	—
Caxambu'	—	—
Merc. Municipal	—	—
Matad. Modelos.	—	—
J. Botanico	—	—
Bras. Portos	260$000	205$000
Carruagem	—	—
Terras e Col.	—	—
Predial de Santos.	—	—
Hoteis Palace	1:000$	—
Diamantifera	—	—
"J. Commercio".	—	600$000

Debentures:

D. Alliança, Is.	—	—
N. America	—	—
Bellas Artes	—	203$000
D. Santos, pt.	170$000	167$000
Conf. Industrial.	165$000	—
Cartuagens	—	—
Tijuca	—	—
Caxambu'	—	—
D. Bahia	—	98$000
Brahma	—	995$000
Brasil Cinematog.	—	—
Ind Camisista	—	—
Mageense	—	125$000
Taubaté Ind	208$000	—
Força L. V. C.	—	—
Edificadora	—	—
Mestre & Blatgé	—	—
D. Bahia	—	93$000
Brahma	—	995$000
Hanseatica	—	—
Sta. Helena	—	—
Mercado	—	203$000
Corcovado	—	150$000
Hoteis Palace	—	—
Prog. Industrial	—	168$000
Fluminense F. C.	—	60$000
Tijuca	150$000	100$000
Casa Vivaldi	—	—
Usinas Nacionaes.	—	—
C. Cavea	—	—
Ind. Mineira	—	—
Guanabara	—	200$000

CAFE'

O mercado do café funccionou, hontem, sustentado, com os preços inalterados, mantendo-se o typo 7 na base de 19$700 por arroba.

O movimento de procura para novos negocios foi bom, tendo sido vendidas na abertura 5.364 saccas e durante o dia 1.787 no total de 7.151 ditas.

O mercado a termo funccionou firme na 1ª bolsa e muito firme na 2ª com vendas de 3.000 saccas a prazo.

ESTATISTICA

Entradas

Leopoldina		
Minas		1.311
Maritima:		
Minas	1.315	
S. Paulo	1.105	2.420
Armazens autorizados:		
Araujo Maia		333
Lage Irmãos		333
Cia. A. G. Minas e Rio		152
Reguladores:		
Flum. "Rio"		2.300
Espirito Santo		333
Minas		6.101
Total		13.283
Idem o anno passado		11.252
Desde o dia 1º		13.283
Media		13.283
Do dia 1º de julho		815.505
Media		8.412
Idem o anno passado		775.307
Embarques:		
America do Norte		14.146
Europa		8.007
America do Sul		700
Africa		100
Total		22.953
Idem o anno passado		9.823
Desde o dia 1º		22.953
Do dia 1º de julho		814.001
Idem o anno passado		[illegible]
Stock		289.784
Menos consumo local do dia		500
Existencia		289.284
Idem o anno passado		246.634

COTAÇÕES DO CAFE'

(Disponivel por arroba):

Typo 3	21$700
Typo 4	21$200
Typo 5	20$700
Typo 6	20$200
Typo 7	19$700
Typo 8	18$700

Vendas — 7.363.
Mercado — Sustentado.

Typo 7 anno passado	36$000

A TERMO (10 kilos)

Mezes	1ª cot.	2ª cot.
Outubro	13.175	13$175
Novembro	12$750	12$800
Dezembro	12$450	12$450
Janeiro	12$400	12$400
Fevereiro	12$350	12$350
Março	12$250	12$250
Vendas	750	250

Mercado — Firme.

Pauta semanal	1$340
Imposto mineiro (setemb)	4$567

COTAÇÕES DO CAFE' DA BOLSA DE MERCADORIAS

A TERMO

Primeira Bolsa

	V.	C.
Outubro	13$400	13$175
Novembro	12$975	12$875
Dezembro	12$600	12$450
Janeiro	12$550	12$400
Fevereiro	12$500	12$375
Março	12$400	12$250

Vendas — 2.500 saccas.
Mercado — Firme.

Segunda Bolsa

	V.	C.
Outubro	13$550	13$400
Novembro	13$200	13$000
Dezembro	13$000	12$650
Janeiro	12$800	12$600
Fevereiro	12$800	12$575

Vendas — 500 saccas.
Mercado — Muito firme.

Rio — Mercado de hontem, 2 de outubro.

Preço do typo 7	19$700
Vendas, até às 10 1/2 hs.	5.364
Idem, à tarde	1.787
Total	7.151

Mercado — Sustentado.

MERCADO DE SANTOS

Entradas	63.477
Desde o dia 1º	63.477
Media	63.477
Do dia 1º de julho	3.068.234
Media	33.694
Idem o anno passado	2.091.522
Embarques	68.537
Existencia para embarques	1.164.384
Saidas	18.600
Desde o dia 1º	18.600
Do dia 1º de julho	2.556.915
Idem o anno passado	2.496.481
Existencia	1.125.675
Idem o anno passado	831.684
Preço typo 4	21$000
Idem o anno passado	33$500

Mercado — Estavel.

Vendas (a termo)	—

ALGODÃO

O mercado do algodão funccionou, hontem, calmo e com o movimento de negocios sem interesse, com os preços em baixa.

O mercado a termo não funccionou.

Entraram 91 fardos; sairam 25 fardos; ficando em deposito 1.964 ditos.

(Preços por 10 kilos)

Fibra longa — Typo Sertão:	
Typo 3	33$500
Typo 5	32$500
Fibra media — Sertões:	
Typo 3	30$000
Typo 5	28$500
Fibra media — Ceará:	
Typo 3	28$500
Typo 5	25$000
Fibra media — Mattas:	
Typo 3	27$500
Typo 5	24$500
Fibra media — Paulista:	
Typo 3	28$000
Typo 5	24$500

ASSUCAR

O mercado de assucar funccionou, hontem, trouxo e com o movimento de negocios sem interesse, ficando os preços estacionarios.

O mercado a termo não funccionou.

Entraram 8.092 saccos; sairam 2.923; ficando em deposito 390.315 ditos.

Cotações

Branco crystal	25$000	26$000
Crystal amarello	22$000	24$000
Crystal velho	—	—
Demerara	—	—
Mascavinho	21$000	23$000
Mascavo	20$000	22$000

CARNES VERDES

O QUE A POPULAÇÃO VAE COMER HOJE

A matança de hontem

MATADOURO DE SANTA CRUZ

No Matadouro de Santa Cruz foram abatidos: 250 bois e 4 vitellos.

Foram vendidos para a cidade: 194 bois e 4 vitellos.

Foram vendidos para os suburbios: 52 bois e 3/4.

Pela junta medica foram rejeitados: 2 bois.

Para os retalhistas vigoraram os seguintes preços:

Rezes	1$360 a	1$440
Vitellos		1$600
Porcos		3$000
Carneiros		2$800

Recolhidos aos currais: 489 bois, 49 vitellos, 59 porcos e 12 carneiros.

Existe nos campos de Santa Cruz o seguinte stock: 1.161 bois, 216 vitellos e 329 porcos.

MATADOURO DE MENDES

No Matadouro de Mendes foram abatidos: 169 bois e 14 vitellos.

Foram vendidos para a cidade: 10 bois e 3 vitellos.

Foram vendidos para os suburbios: 84 bois e 1 vitello.

Para os frigorificos do Cães do Porto 75 bois e 10 vitellos.

Vigoraram os seguintes preços para os retalhistas:

Bois	1$400
Vitellos	1$700

MALAS POSTAES

O Correio Geral expedirá as seguintes malas postaes:

DIA 4

Pelo "Etna" para Santos, Itajahy e S. Francisco: Impressos até ás 5 horas; objectos para registrar até ás 18 horas de 3; cartas para o interior até ás 5 1/2 horas; idem, com porte-duplo até ás 6 horas.

Pelo "Conte Verde" para Santos, Montevidéo e Buenos Aires: Impressos até ás 10 horas; objectos para registrar até ás 9 horas; cartas para o interior até ás 10 1/2 horas; idem, idem, com porte duplo e cartas para o exterior até ás 11 horas.

INDICADOR - PROFISSIONAL -

Gonnorrhéa
IMPOTENCIA
Cancros duros e molles
Estreitamento da Urethra
Tratamento rapido e moderno
DR. ALVARO MOUTINHO
Buenos Aires, 77-4º - 3 as 19 hs

Dr. Giovanni Infante
Ex-medico dos hospitaes de Napoli, Boulogna, Paris
TRATAMENTO DA TUBERCULOSE.
(Methodo Maragliano)
Syphilis, molestias venereas, gonorrhéas aguda e chronica (e suas complicações), molestias das senhoras, da pelle e impotencia — Travessa São Francisco, 9 (1º andar sala 1 — Phone: 2-6102 — Das 9 as 11 e das 5 as 7 da noite.

DR. DUARTE NUNES
Doenças dos orgãos genito-urinarios em ambos os sexos.
Gonorrhéa e suas complicações — Cura rapida.
Hemorrhoides e hydrocele, cura radical sem dor e sem operação.
Rua São Pedro, 64 — Telephone 4-5803 — Das 7 as 18 horas.

Hernias - Hydrocelles
(Quebraduras)
Cura radical, sem operação, sem dôr e sem prejuizo das occupações.
FRAQUEZA SEXUAL
DR. PEDRO LUZ
Tratamento especial e moderno ex-assistente da S. C. Misericordia do Rio de Janeiro — Espec. em vias urinarias e molestias de crianças.
PHARMACIA LUZ, —:— Rua Frei Caneca, 52
PHONE: 4-1056.
Das 8 ás 10 e das 16 ás 19 horas.

Clinica Medico-cirurgica
Dr. Americo Caparica
Consultorio: — Rua Visconde de Rio Branco, 31 (sobrado)
DIARIAMENTE DAS 3 ÁS 7 HORAS
TELEPHONE, 2-2949.
Residencia — Rua Riachuelo, 56
TELEPHONE: 2-5227

DOENÇAS SEXUAES E HYGIENE DA PROCREAÇÃO NO HOMEM
Dr. José de Albuquerque
Serviço para EXAME PRÉ-NUPCIAL
Diagnostico causal e tratamento da
IMPOTENCIA em moço, rua Carioca n. 22 de 1 as 6 horas

BLENORRHAGIA
Cura radical pela diathermia e raios ultra-violeta, methodo inteiramente novo no Brasil, o de melhores resultados actualmente conhecido: tratamento rapido cura em poucas applicações, indolores e sem o menor perigo (technica de Negelschmidt, Berlim, e Kowarschik, Vienna) Dr. Jocio Barcellos ex-assistente da Faculdade de Medicina medico da Polic. de Botafogo das 9 ás 11 e das 3 ás 6 Tel 3-0001. Avenida Rio Branco, 33.

INSPECTORIA DE VEHICULOS

INFRACÇÕES DO REGULAMENTO DO TRANSITO E DOCUMENTOS APPREENDIDOS

Por excesso de velocidade — Carga ns.: C 15 — C 354 — C 612 — C 888 — C 1446 — C 1752 — C 1803 — C 6106 — C 2565 — C 2730 — C 2823 — C 3300 — C 4265 — C 3101 — C 4680 — C 4984 — C 6109. Passageiros, ns.: 3 — 125 — 236 — 255 — 275 — 236 — 799 — 845 — 1174 — 1314 — 2951 — 2836 — 2952 — 3297 — 3422 — 4481 — 5267 — 5692 — 5904 — 6785 — 7080 — 7916 — 8247 — 8461 — 8954 — 9373 — 9590 — 9860 — 9098 — 10061 — 10991 — 11007 — 11029 — 11111 — 11128 — 11293 — 12011 — 12329 — 12915 — 13191 — 13519 — 13508 — 13712 — 13692 — 14001 — 14256 — 14384 — 14396 — 14430 — 14441. Experiencia, n.: 20.

Por transitar contra mão de direcção — Passageiros, ns.: 4009 — 10033 — 11421.

Por formar linha dupla — Passageiros, ns.: 2496.

Por interromper o transito — Passageiros, ns.: 2496 — 4464.

Desobediencia ao signal — Carga, ns.: C 674 — C 1159 — C 3187 — C 5023 — C 5180. Passageiros ns.: 174 — 320 — 624 — 933 — 936 — 951 — 1356 — 1332 — 1491 — 2141 — 2159 — 2277 — 2375 — 5700 — 4004 — 4081 — 4108 — 4693 — 5062 — 5688 — 5822 — 5679 — 6635 — 6786 — 7373 — 8679 — 8790 — 9659 — 9732 — 10060 — 10444 — 10611 — 10878 — 12124 — 12141 — 12467 — 13025 — 13527 — 13567 — 14121 — 14458.

Descarga aberta — Passageiros, n.: 6186.

Desobediencia ás ordens do serviço — Carga, n.: C 1670.

Meio fio e bonde — Carga, n.: C 857. Passageiros, ns.: 5700 — 9709.

Por fazer volta em logar não permittido — Passageiros, ns.: 6094 — 9043.

Estacionar em logar não permittido — Carga, n.: C 5252. Passageiros, ns.: 3426 — 3513 — 7213 — 7491 — 8905 — 10202 — 11114 — 12168 — 13698 — 14213 — 14213.

Circular para angariar passageiros — Passageiros, ns.: 2489 — 9170.

Por ter recusado passageiro — Passageiros, n.: 9034.

PRECISA-SE DE EMPREGOS DE EMPREGADOS

OS ANNUNCIOS NESTA SECÇÃO SÃO PUBLICADOS GRATUITAMENTE POR TRES VEZES.

SITUATION Wanted. A brazilian fellow, married, with 36 years of age, brought up in England, and with english ideas, would like to work for any english company either in Rio or in the interior of Brasil. Please reply to Goulart: Rua General Bruce, 205, S. Christovão.

OFFERECE-SE um rapaz de 17 annos para o commercio; tratar na rua São Valentim, 37. Praça da Bandeira.

OFFERECE-SE um rapaz de cor, de 18 annos, sabendo ler; conhecendo todas as ruas da cidade. Prefere andar fardado e tambem um homem para ajudante de cozinha ou para carregador de padaria. Tratar na rua S. Christovão, 99, andar terreo.

T. CHAVES, academico de medicina, applica qualquer injecção inclusive "914", a domicilio. Chamados á qualquer hora. Telephone 5-3247.

RAPAZ — Chegado recentemente do sul, deseja trabalhar em qualquer serviço, á noite, dando boas referencias. Cartas para L. Costa, á rua do Rezende, 193. Tel 4-3812.

OFFERECE-SE um moço, mineiro, com 26 annos, para serviços caseiros, sabendo ler e contar e dando fiador idoneo de sua conducta; informações, por favor, pelo telephone 8-4479.

MOÇA branca, offerece seus serviços domesticos; quem desejar fazer o favor de dirigir-se á ladeira do Livramento, 45-loja.

RAPAZ com pratica de commercio e com boa calligraphia; offerece seus serviços; quem precizar póde dirigir-se á ladeira do Livramento, 45-loja, das 12 ás 15 horas; tratar com J. Castello Branco.

RAPAZ com longa pratica de commercio, deseja collocar-se não fazendo questão de logar. Tratar á rua do Rosario, 89, 2º and Freire.

RAPAZ — Intelligente, sabendo ler e escrever; morador em Nictheroy; offerece-se para qualquer serviço Cartas nesta folha a Veiga.

ALUGA-SE boa cozinheira, arrumadeira, competente e levadeira engommadeira, procurar no ex-Mansageiro: R. Invalidos, 34 sob. Tel. 2-3914.

PARA — Serviços de escriptorio offerece-se rapaz conhecendo portuguez, inglez e dactylographia. Não faz questão de ordenado. Telephonar para 7-0282, para Arnaldo.

PROFESSOR — J. A. Mendes ensina portuguez, francez, arithmetica, escripturação mercantil e bancaria; vae á residencia dos alumnos. Pagamento adeantado. Rua Carolina Reydner, 39, sobrado — Catumby

BOM mecanico, ex-ajudante de engenheiro-chefe de importante empresa, procura socio com capital, de 3 a 5 contos, para negocio muito lucrativo. Cartas, por favor, na portaria, deste jornal a N.

OFFERECE-SE um pomicultor com longa pratica de agro-pecuaria. Optimas referencias. Cartas para Francisco Freire. Rua Marquez de Abrantes, 92.

FORNECE-SE pensão á mesa e á domicilio. Trivial bem feito e variado. Tratar á rua São Christovão, 90, proximo á rua Miguel de Frias. Preços modicos.

ATTENÇÃO — Corta-se moldes pelos ultimos figurinos, alinhava-se e prova a 5$ e 10$. Executa-se qualquer costura. Luto em 24 horas; enxovaes para noiva e baptisado. Tratar com mme. Carmen Sodré, á rua São Christovão, 90, sala de frente, proximo á rua Miguel de Frias. Attende-se á qualquer hora do dia.

OFFERECE-SE — Uma senhora para tomar conta de uma casa de casal sem filhos. Cartas á avenida Mem de Sá, 12, para Maria

PRECISA-SE de uma senhora de edade, para lavar e cozinhar, para casal modesto, sem filhos; ordenado 35$000; travessa Martins Costa, 7. Piedade.

PRECISA perfeita cozinheira, optima arrumadeira copeira branca e ama secca, bons ordenados; r. Invalidos, 34 sob.

COZINHEIRA precisa-se; paga-se bom ordenado podendo, ser augmentada. Dá-se casa e comida; tratar á rua Alice, 290; Laranjeiras.

PROFESSOR Diplomado, ensina portuguez, inglez, francez ou italiano, conservação pratica e theorica, sciencias mathematicas ou violino, no domicilio dos alumnos. Cada materia 2 vezes por semana, uma hora de aula, preço mensal 30$000. Cartas á Prof. Adayme, rua João Alfredo n. 56 Muda Tijuca, Rio.

OPERARIAS — Precisam-se meadeiras. Fabrica da Companhia Fiação de Algodão. Estação de Sape Linha Auxiliar.

PRECISA-SE de um mocinha de 12 annos para pequenos serviços de pequena familia. Rua do Senado, 231, 5º andar.

COSTUREIRA com pratica e grande efficiencia, offerece-se para executar em sua residencia: roupinhas de crianças, vestidos pelos ultimos figurinos e roupas brancas, tanto de homens como de senhoras. Rua do Rezende, 198. Tel 4-3812.

ENFERMEIRA, com longa pratica hospitalar, applica injecções com toda a pericia, a preços modicos, em senhoras e senhores, em seus domicilios, hotel ou pensões. telep. 6-0037.

ALUGA-SE em casa de familia de respeito, sala ou quarto com boa pensão a casal ou duas senhoras. Permitte-se acompanhadas de crianças de qualquer idade Preço modico Ver e tratar á rua Pereira de Siqueira n. 89. Das 13 horas em deante

TECHNICO — Engenheiro diplomado, com conhecimentos technicos e praticos de todos os ramos da engenharia industrial, procura esphera de actividade em logares de responsabilidade, tambem por fóra, como conselho, administrador, socio industrial, etc. Referencias e fiança á ordem.- Respostas, por favor, á Caixa Postal 2712 — Rio.

DANSAS — Modernas leccionadas por senhorinhas, em aulas particulares, com paciencia e rapidez. Puramente familiar. Rua Oito de Dezembro, 40, sobrado

BOM EMPREGO — Pessoa com longo tirocinio de advocacia, magisterio, sendo tambem dentista e guarda-livros, deseja encontrar um socio com capital superior a cinco contos de réis, para uma excursão ao interior de Matto Grosso, no exercicio de qualquer destas profissões, ou em conjunto. Dão-se e exigem-se referencias. Cartas nesta redacção a Rapaz Nordestino.

PRECISA-SE de uma cozinheira a rua Alice, 290, Laranjeiras ordenado 52$; casa e comida.

PRECISA-SE — De uma cozinheira a rua Santa Alexandrina, numero 212

OFFERECE-SE — Um rapaz de cor para qualquer serviço domestico. Tratar á rua dos Invalidos, n. 34, sobrado, fundos. Telephone 2-3914.

SOCIO. Precisa-se com pouco capital, para desenvolver um fabrico de calçado Luiz XV acreditado e bem relacionado: prefere-se tres pessoas. Tratar á rua S. Januario, 78.

INJECÇÕES — José Chaves, academico de medicina, applica qualquer injecção, inclusive "914" a domicilio. Chamados para o telephone 5-3247.

VIOLINO — Pede-se ao respectivo dono, para informar onde póde ser visto este instrumento. Telephonar para 8-0012, diariamente de 7 horas da manhã, ás 3 da tarde; por obsequio. Mandar chamar a srta. Lucilia (Da sala do lunch).

RAPAZ de muita educação, offerece os seus serviços como vigia, encarregado de limpeza, continuo, etc. Cartas para S. G., neste jornal.

CONTINUO offerece os seus serviços para casas commerciaes, companhias, etc., Cartas para Dino, neste jornal.

SENHORA, com bastante pratica de roupas brancas e de crianças aceita encommendas; cartas para Rosario, 89-2º.

RAPAZ, com perfeito conhecimento do serviço de propaganda de laboratorio, conhecendo bem todas as pharmacias do Districto Federal, offerece os seus serviços e dá referencias de sua idoneidade. Cartas para Rosario 89-2º, Alves.

CAIXEIRO para loja de fazendas, modas e armarinhos; com longa pratica offerece-se; telephone por obsequio 2-1428 com Salim.

MOÇAS e senhoras, activas e desembaraçadas, precisam-se para agenciar negocio lucrativo e de grande aceitação. Optima remuneração. Edif. Cinema Gloria, 3º andar, sala 4.

ARTISTA competente em desenhos, pinturas e decoração em vidros luminosos, taboletas pintadas, pintura ceramica, placas esmaltadas e d metal; offerece-se como empregado ou para montar officina. Aceita para o Rio ou interior. Dirigir-se a Eugenio. Rua Gen. Pedra, 39.

OFFERECE-SE um rapaz de 18 annos com pratica para trabalhar em fornecimentos ou outro serviço qualquer, mesmo que seja em uma fazenda. Cartas para o sr. Licinio Cardoso, 35, á Octavio Alves. Largo do Bemfica.

OFFERECE-SE um empregado para qualquer serviço, honesto e trabalhador. Inf. rua General Camara n. 281.

PRECISA-SE de uma moça para "caixa" e que saiba fazer correspondencia em francez. Com o sr. Olyntho, na rua do Rosario, 107, 1º; telep 3-4429.

OFFERECE-SE pessoa com longa pratica nesta praça como chefe de escriptorio; relações com bancos e repartições, falando fluentemente portuguez, allemão e francez. Cartas á redacção desta folha.

OFFERECE-SE um menino de 14 annos, para o commercio. Sabe ler e é bom cyclista. Teleph. 4-6087.

INJECÇÕES — 5º annista de medicina applica qualquer injecção, inclusive "914", com toda a pericia, a preços modicos, na residencia dos clientes, faz curativos e trata com especialidade de syphilis, molestias venereas, gonorrhéas chronicas e agudas e molestias das senhoras, da pelle e a impotencia. Attende a chamados a qualquer hora. Telephone: 5-1097, para Almeida.

RAPAZ — Mecanico, dispondo de casa e muito material, deseja encontrar socio com 3 a 5 contos de réis, para desenvolver industria muito lucrativa. Resposta a Dhemary, neste jornal.

IRRADIAÇÕES DE HOJE

RADIO SOCIEDADE

12 horas — Hora Certa — Jornal de Meio Dia Supplemento musical até 13 horas.

17 horas — Hora certa. Jornal da tarde. Supplemento musical.

18 horas — Informações commerciaes especialmente para o interior do paiz.

19 horas — Hora Certa Supplemento musical Discos.

21 horas — Radio-Jornal do Governo do Estado do Rio (Serviço de Informações Officiaes).

Actos officiaes da Municipalidade de São Gonçalo.

21 horas e 15 minutos — Ephemerides Brasileiras do Barão do Rio Branco.

Notas de sciencia, arte e litteratura.

Lição de Historia do Brasil pelo prof. dr. Marcos Baptista dos Santos.

Concerto no Studio da Radio Sociedade com o concurso da professora Luiza Torres Paranhos, baixo Mario Tourasse, Mario de Azevedo e Orchestra da Radio Sociedade do Rio de Janeiro.

Programma:

1 — Bellini — Norma — Ouverture — Orchestra.

II — a) L. Miguez — Pelo amor; b) Massenet — Manon — Adieu, notre petite table) Canto, prof. Luiza Torres Paranhos.

III — Chaminade — Air de Ballet — Orchestra.

IV — a) Verdi — Simon Bocanegra; b) Mayerbeer — Robert il Diavolo — Canto, baixo Mario Tourasse.

V — Chistan — Souvenir — Orchestra.

Intervallo.

VI — Chapi — Serenade Mourisque — Orchestra.

VII — a) Anatoe Lenine — Ils sont finis, les jours d'ivresse; b) Joneleros — Chevalier Jean, Cantilene — Canto, professora, Luiza Torres Paranhos.

IX — Verdi — Don Carlos — Canto, baixo Mario Tourasse.

X — Charpentier — Impressions d'Italie — Orchestra.

XI — Fr. Manoel — Hymno Nacional — Orchestra.

JOCKEY-CLUB

PROGRAMMA OFFICIAL DA 22ª REUNIÃO EM 5 DE OUTUBRO DE 1930.

Grande Premio GUANABARA e Classico F. V. DE PPAULA MACHADO

A's 13.20 — 1ª carreira — Premio OURICURY — 1.500 metros — Premios: 5:000$ e 1:000$000.

		Kilos
1	Crepusculo	54
2	Germania	52
3	Vencedor	54
"	Vasari	54
4	Timoneiro	54
5	Yearling	54
6	Blue Star	54
7	Valente	54
8	Pojucan	54

A's 13.50 — 2a carreira — Premio SAPHO — 1.500 metros — Premios: 4:000$ e 800$000.

		Kilos
1	Agenda	52
2	Mystificador	54
3	Ventajero	52
4	Boyero	52
5	Dolly	50
6	Souakim	50

A's 14.20 — 3ª carreira — Premio Classico F. V. DE PAULA MACHADO — 1.600 metros — Premios: 15:000$, 3:000$ e 750$000.

		Kilos
1	Vichy	57
2	Valence	54
3	Vendome	54
"	Venus	54
"	Versailles	54

A's 14.50 — 4ª carreira — Premio TUCANO — 1.500 metros — Premios: 4:000$ e 800$000.

		Kilos
1	Galaor II	49
2	Sunara	54
3	Hiate	54
4	Urubá	53
5	Tyta	56
6	Urubu'	51
7	Sim Senhor	51
8	Viola Dana	58
9	Franco	56
10	Itaberá	54
11	Valete	56
12	Famoso	57

A's 15.20 — 5ª carreira — Premio UKRANIA — 1.600 metros — Premios: 4:000$ e 800$000.

		Kilos
1	X. Raio	55
2	Uadi	56
3	Andes	56
4	Carinho	53
5	Ubaia	51
"	Utah	52

A's 15.50 — 6ª carreira — Premio QUEIXUME — 1.800 metros — Premios: 4:000$ e 800$000.

		Kilos
1	Malamocco	53
2	Penderama	53
3	Xaréo	55
4	Tops	58
5	Rapido	56
6	Ukrania	56
"	Tenebreuse	57

A's 16.25 — 7ª carreira — Premio SANTAREM — 1.800 metros — Premios: 4:000$ e 800$000.

		Kilos
1	Campo Grande	58
2	Sastre	56
3	Puritano	53
4	Aveiro	54
5	Cacolet	53
6	Ronquido	56

A's 17.00 — 8ª carreira — Grande Premio GUANABARA — 3.000 metros — Premios: 25:000$000, 5:000$ e 1:250$000.

		Kilos
1	Rodolpho Valentino	53
"	Duggan	53
2	Matarazzo	53
3	Huno	52
4	Frivolo	58
5	Rhondda	51
6	Ufano	53
7	Santarem	56
"	Uberaba	47

A's 17.30 — 9ª carreira — Premio RIVAL — 1.800 metros — Premios: 4:000$ e 800$000.

		Kilos
1	Le Grand Mome	56
2	Gentleman	54
3	Iberico	55
4	Cardito	58
5	Delicioso	53
6	Comentario	55
"	Cabaratier	54

Rio de Janeiro, 30 de setembro de 1930 — A Commissão Directora de Corridas

“A todos é licito associarem-se e reunirem-se livremente e sem armas, não podendo intervir a policia senão para manter a ordem publica.” Assim reza o texto constitucional. Convém guardar bem viva a lembrança desse dispositivo no momento em que, no exercicio de um direito legitimo, os bons brasileiros decidem reunir-se na praça publica para protestar contra os desmandos do governo

CAPITAL 100 REIS

Diario Carioca

INTERIOR 200 REIS

Director : J. E. DE MACEDO SOARES

Anno III — Numero 707 ‖ Rio de Janeiro, Sexta-feira, 3 de Outubro de 1930 ‖ Praça Tiradentes nº 77

Um comicio monstro na Praça Floriano

O PROTESTO CONTRA A POLITICA DO SR. PRESIDENTE DA REPUBLICA

A politica de arrocho com que o sr. Washington Luis vem alimentando o seu governo, prestes a se findar, tem dado motivos a varias demonstrações publicas do descontentamento popular, em todos os recantos do paiz.

Hoje, á tarde, nesta capital, haverá mais uma dessas demonstrações civicas. E' assim que um grupo de moços independentes e de operarios de fabricas de tecidos, dentro do direito que lhes assegura a Constituição Federal, no seu artigo 76, realizará, ás 17 horas e meia, na praça Marechal Floriano, nas escadarias do Theatro Municipal, um grande comicio de protesto contra a politica facciosa do sr. Washington Luis.

O brilhante parlamentar Adolpho Bergamini, um dos oradores

Esse comicio é prestigiado por elementos de destaque da Allianca Liberal, que mais uma vez pregarão ao povo os elevados principios que animaram a ultima campanha politica. Os oradores que se farão ouvir abordarão assumptos relevantes, taes como: a diminuição de 30% na tabella elaborada pelos industriaes e o augmento de 100% nos alugueis das casas pertencentes ás villas operarias.

O comicio será aberto pelo brilhante parlamentar Adolpho Bergamini, que aceitou o convite que lhe fôra feito.

NO SENADO

Um “bate-boca” entre o senador João Thomé e o heroe de Montes Claros — Saiu, afinal, do oratorio, o sr. Konder — A bancada paulista, o sr. Azeredo e outros incondicionaes do Cattete fragorosamente derrotados !...

Sr. Mello Vianna, cuja “rigidez” só se faz notar em questiunculas...

O Senado, após 20 dias de repouso, voltou, hontem, a trabalhar, tendo realizado uma sessão animada.

Sobre a acta, falou o sr. João Thomé, que disse as seguintes palavras:

— Sr. presidente, pedi a palavra para fazer uma ligeira reclamação sobre a acta. Diz, em seu final, a acta da sessão de hontem, que deixaram de comparecer por causa justificada, varios srs. senadores, entre os quaes está o meu nome. Ora, estive, hontem, presente ao Senado, isto é, não deixei de comparecer ao Senado, nem justifiquei a minha falta, porque não tinha que justifical-a. Era esta a reclamação que tinha a fazer. Desejo que fique consignado na acta dos nossos trabalhos de hoje, que estive presente, hontem, e que portanto, não justifiquei nem tinha que justificar a minha ausencia. Era o que tinha a dizer.

O sr. presidente — Devo informar ao sr. senador João Thomé que, por minha determinação, só é consignada a presença dos srs. senadores que comparecem ao recinto. Naturalmente, s. ex. não esteve presente ao recinto, e eu não posso ter como presente á sessão o sr. senador que não veiu ao recinto.

O sr. João Thomé — Estou reclamando contra a justificação da ausencia, o que não se deu, porque não estive ausente — estive presente.

O sr. presidente — S. ex. não esteve presente ao recinto, hontem.

O sr. João Thomé — Estive presente ao Senado. Não me consta que haja a obrigação de estar presente ao recinto, para se ser considerado como presente ao Senado... O Senado tem varias dependencias, nas quaes os senadores podem estar.

O sr. presidente — Peço licença para declarar ao nobre senador que mantenho o meu acto. A acta é da sessão e, não, do Senado. Na sessão s. ex. não esteve.

O sr. João Thomé — Esta é uma norma da qual estou tomando conhecimento agora.

O sr. presidente — Tenho que mantel-a. Só posso considerar presente o sr. senador que compareça á sessão. Não posso constranger nenhum sr. senador a comparecer á sessão — é um acto todo voluntario e espontaneo. Mas posso so considerar presente á sessão o sr. senador que a ella compareça.

O sr. João Thomé — Neste caso, peço a v. ex. que não me dê como ausente, com causa justificada. Eu estive no Senado e não justifiquei ausencia.

O sr. presidente — Esta ultima parte não emanou de acto meu. S. ex. será attendido, na mesma. Quanto á ausencia da sessão, sou forçado a mantel-a.

A maioria do Senado reprovou a “rigidez” do famoso heróe da jornada de Montes Claros, sr. Vice-Versa.

E' preciso, porém, que se saiba que só teve esse procedimento, em virtude da precaria situação do sr. Mello Vianna, o qual, desde o “agacha, macacada !” daquella cidade mineira, ficou considerado um simples “cadaver” politico...

E' verdade, tambem, que o sr. Mello apenas manifesta tanta “energia” nesses casos de pouca importancia, pois, escandalos da mesa, como os que foram recentemente denunciados pela imprensa não merecem consideração por parte do honrado vice e do seu respectivo pescoço...

A ORDEM DO DIA FOI VOTADA

Passando-se á ordem do dia e constatado o “quorum” para as votações (!) foi, em primeiro logar, reconhecido o sr. Adolpho Konder, que ha varios dias se encontrava no “oratorio”.

A seguir, foram approvados alguns e regeitados outros vétos do prefeito, como tambem approvada, em segunda discussão, a proposição que fixa as forças de mar para o exercicio de 1931.

A BANCADA PAULISTA, COM O SR. AZEREDO, ENTROU “NA “MADEIRA”...

Sobre o véto do prefeito á resolução do Conselho Municipal, que equipara os vencimentos dos 800 directores das escolas primarias, dos 5 directores das Escolas Profissionaes Femininas, desta capital, falou o sr. Lauro Sodré. Concluiu o representante do Pará, solicitando a volta dessa materia á Commissão de Attribuições Privativas, afim de que, estudando melhor o caso, reformasse o seu parecer favoravel ao véto.

O sr. Aristides Rocha, depois, occupou a tribuna, tendo combatido, em termos grosseiros, o requerimento.

Em vista desse procedimento, voltou á falar o sr. Lauro Sodré, que extranhou o tom “aspero e aggressivo” com que o tratou o sr. Aristides. Discorreu longamente sobre o véto, frizando que era quasi uma praxe a approvação de requerimentos como esses e defendendo o direito dos directores das escolas primarias do Districto.

A essa altura o sr. Aristides deu o seguinte aparte:

— **Precisamos ter mais cabeça e menos coração.**

Quem falava assim...

Defendendo o requerimento, usou da palavra ainda o sr. Lopes Gonçalves.

Foi feita, após, a votação, sendo approvado o requerimento por 19 votos contra 13.

Contra o mesmo votaram os tres sanadores paulistas, o sr. Azeredo, e demais amigos incondicionaes do Cattete.

A derrota foi mesmo fragorosa...

Quanto a Zé Fraudencio, ninguem sabe como procedeu. O homem levantou-se e sentou-se, intermittentemente, durante toda a votação...

Em seguida, foram votadas as outras materias de ordem do dia.

E levantou-se a sessão.

O supposto leader do Cattete, senador Arnolfo Azevedo, que entrou “na madeira”...

Sorteio de juizes do Conselho de Justiça Militar da Marinha

Foram sorteados juizes do Conselho de Justiça Militar a que responde o capitão de corveta commissario Aristoteles Queiroz de Barros e Vasconcellos, os seguintes officiaes:

Capitão de mar e guerra commissario José Diniz Villas Boas Filho; capitães de fragata: Benjamin Goulart, engenheiro Naval Alfredo Bernard Colonia, commissario José Joaquim Soledade.

Pagamentos da Prefeitura

Serão pagas hoje, na Prefeitura, as seguintes folhas de vencimentos: addidos e em disponibilidade, institutos, substitutos de adjunctos, de letra A a I, e as estações da Limpeza Publica em Copacabana, Santa Thereza e Olaria.

O Montepio concederá rapidos aos funccionarios das Directorias de Instrucção, Estatistica e Archivo Bibliotheca, Almoxarifado, Patrimonio, guardas municipaes, de A a I, e titulados das mesmas repartições.

DECLARAÇÕES DE UZCUDUM

MADRID, 2 (A. A.) — A alguns jornalistas que o entrevistaram em San Sebastian, onde se acha, o pugilista hespanhol Paulino Uzcudum declarou que não pretende lutar, pelo menos na Europa, contra Primo Carnera.

O pugilista hespanhol confirmou que aceitou o contrato para um encontro contra Young Stribbling, a ser realizado em Chicago, em novembro ou dezembro deste anno.

ULTIMA HORA SPORTIVA

Box

Foi uma noite concorridissima a de hontem, ao gymnasio do Fluminense.

Damos a seguir, os resultados das lutas.

Al Thompson x Francisco Severiano — Foi uma boa luta, sobresaindo-se o terceiro em que Francisco Severiano, joga a Al Thompson fora do tablado.

Termina o quinto round com a victoria de Francisco Severiano, por pontos.

2ª luta:

Medina x Waldemar. — Foi tambem uma boa luta que terminou com a victoria de Midina.

3ª luta:

Virgolino de Oliveira x Laurindo Armando — Foi uma luta em igualdade de condições, que muito agradou, pois ambos são muito combativos. Terminou com a victoria de Virgolino, por pontos.

4ª luta.

Carmelino x Palestine. — Foi uma optima semi-final. Damos o desenrolar do jogo:

1º round — Dado o signal, Palestine começa o ataque, após poucos minutos de jogo Carmelo cae.

Round favoravel a Palestine.

2º round — Carmelino reage. Este round termina vantajoso á Carmelino.

3º round — Foi um bom round. Houve troca de golpes violentos de parte a parte.

4º round — Carmelino ataca furiosamente jogando Palestine ás cordas. Palestine reage valentemente.

Round favoravel a Palestine.

5º round — Pouco combatido, com vantagem de Carmelino.

6º round — Foi um round muito lutado, sem vantagens a nenhum.

7º round — Foi mais fraco que o round anterior, termina favoravel a Palestine.

8º round — Rond emocionante em que os combatentes empregam o maximo dos esforços.

Foi favoravel a Palestine.

A commissão deu a victoria á Carmelino, houve protestos da assistencia.

Achamos que deveria caber a Palestine.

TOBIAS BIANNA X MANOEL CONCEIÇÃO

Devido a differença de peso Tobias Bianna jogava com luvas de 6 onças e Manoel Conceição com de 8 onças.

Foi uma luta que agradou, o Leão do Norte avançava firme e Conceição lutou admiravelmente. No terceiro round após uma forte troca de soccos, Bianna c[illegible]. O quarto round, Bianna começa atacando valentemente, o que Conceição reage.

Termina a luta no quinto round com a victoria de Conceição, por knock-out technico.

NO MINISTERIO DA GUERRA

Foi mandado servir como chefe da enfermaria-hospital de Itaparica, o capitão medico dr. Ubaldo da Costa Drummond.

— Foram transferidos, do 4º batalhão de engenharia (Itajubá) para o quadro supplementar, o 1º ten. Carlos Berenhauser Junior, e do 4º para o 14º batalhão de caçadores (S. Paulo e Florianopolis), 1º ten. Luiz Tavares da Cunha Mello.

— O ministro da Guerra solicitou de seu collega da pasta da Fazenda os seguintes pagamentos: 826$668, ao operario Antonio Cosenzo; 506$, ao 2º sargento reformado José William de Azevedo Falcão; 100$; ao dr. Agricola Paes de Barros; 472$, ao empregado da fachina Jayme Sant'Anna Lisboa; 630$400, á Cia. Cantareira e Viação Fluminense; 228$200, ao reservista Demetrio Machado; 649$236, ao contra-mestre Luiz Theophilo de Souza; 586$; ao soldado Galhardo Agustinho Moresco.

— Foram designados: o major Antonio Guedes Muniz, para assistir, por parte da aviação militar brasileira, no Primeiro Congresso Internacianal de Segurança Aerea a se realizar em Paris em 10 de dezembro proximo, sem autoridade, entretanto, para tomar compromissos, e o 1º tenente Bibiano Sergio Dale Coutinho, para adjunto da Fabrica de Polvora sem Fumaça.

— Foram mandados recolher á Escola de Aperfeiçoamento de Officiciaes os serventes Pedro Rodrigues de Souza e Francisco do Rego Silva, que se acham na de Cavallaria.

— O commandante do 2º regimento de artilharia montada foi autorizado a preencher as duas vagas de sargento-ajudante, existente no dito regimento, por promoção de primeiros sargentos.

— Tendo o chefe da enfermaria-hospital de Ponta Grossa solicitado providencias ao do serviço de saude da 5ª região militar, para que o 1º tenente pharmaceutico Alvaro da Costa Lima vá a capital do Paraná afim de ser examinado por um especialista, o ministro da Guerra declarou ao commandante da 3ª região militar que mandou recolher o referido official a essa região para o fim indicado.

— Tendo deferido o requerimento em que o capitão Alvaro Assumpção d'Avila pede averbação nos seus assentamentos do conceito sobre sua conducta como piloto instructor de pilotagem, emittido pelo director technico da Escola de Aviação Militar, contido no relatorio de instrucção do anno de 1928, o ministro declarou ao chefe do Departamento do Pessoal da Guerra que essa resolução fica extensiva aos demais instructores, nos termos em que propõe o estado maior do exercito.

— O ministro da Guerra despachou os seguintes requerimentos:

Fausto Faustiniano Paranhos, reservista, José Guimarães reservista, Oswaldo Gavinho, pedindo permissão para praticarem gratuitamente manipulação no L. C. pharmaceutico Militar. — A lei não permitte a aceitação de trabalho gratuito de menores.

Fernando Guimarães Lopes, idem — Apresente documento que prove a allegada qualidade de reservista bem como os que se exigem para o voluntariado no exercito.

Luiza Neves Araripe, pedindo permissão para internar no H. C. seu filho — Sim, se se tratar de menor que viva a expensas de sua mãe.

CRISE MINISTERIAL AUSTRIACA

O JURAMENTO DO NOVO GABINETE

VIENNA, 2 (A. A.). — O novo Ministerio prestou, hontem, perante o presidente da Confederação Austriaca, o juramento de fidelidade á Republica.

NOTICIAS DA HESPANHA

MADRID, 2 (A. A.) — Depois de se ter realizado mais uma sessão do Congresso de Turismo aqui reunido, os congressistas se dirigiram em visita ao Alhambra e dahi a Aragon, em visita ao Mosteiro de Piedra.

MADRID, 2 (A. A.) — Communicam de San Sebastian que os soberanos de Hespanha assistiram, hoje, ás regatas reaes de hiates, tendo depois almoçado na séde do Club Nautico, onde procederam á entrega dos premios aos vencedores das regatas anteriores.

MADRID, 2 (A. A.) — Segundo dados officiaes do Ministerio da Fazenda, a arrecadação de impostos no mez de setembro proximo findo, accusou um excesso de 18.500.000 pesetas sobre a de egual periodo em 1929.

MADRID, 2 (A. A.) — Foram as seguintes as cotações do cambio, hoje: libras, a 46.95; dollares, a 9.66; francos, a 37.95.

Um cadaver perdido nas ruas do bairro de São Christovão

A ARGUCIA DE UM GUARDA NOCTURNO...

Um coche funerario, hontem, á noite, rodava erradamente pelas ruas do bairro de S. Christovão.

Causava espanto aos transeuntes o facto de, tarde, já, quando não mais se faziam enterramentos e os campos santos se encontravam fechados, aquelle carro mortuario, com um caixão, percorresse ainda as ruas.

Muitos policiaes viram-no e não ligaram importancia ao facto.

Cerca das 22 horas, o carro funebre entrou na rua de S. Januario. O guarda nocturno ali de ronda, ficou surpreso com o facto e chamou ás falas o cocheiro.

Este não quiz dar explicações ao nocturno.

Houve, como era natural, um bateboca e o representante da guarda nocturna deteve o cocheiro e fel-o conduzir o coche até á delegacia.

Ali estava de serviço o velho commissario Almeida Mello, que, na sua longa vida policial, era a primeira vez que recebia um caso dessa natureza para resolver: — um coche, com o respectivo cocheiro e o cadaver.

Fazendo descer da boléa do carro mortuario o cocheiro, o commissario passou a ouvil-o e, em pouco, tudo estava resolvido.

O cocheiro, pouco conhecedor da cidade, recebera a incumbencia de levar o cadaver para Madureira.

Ignorando o itinerario, andou perdido horas e horas pelo bairro de São Christovão, até que chegou o momento de ser observado pelo guarda nocturno, discutir com o mesmo e ser conduzido á delegacia.

O promptidão, que tudo ouviu, sabendo que o cocheiro não podia ficar na delegacia, levantou um plano de itinerario por elle a seguir e, quando o commissario acabou de ouvil-o, mandou que elle seguisse a rota traçada, que entregaria em pouco o cadaver aos parentes, que o esperavam certamente afflictos.

O morto procedia do Hospital Hahnemanianno.

Policia Militar do Districto Federal

ASSISTENCIA DO PESSOAL

Serviço para hoje:

Uniforme 6º (kaki).

Superior de dia, cap. Carvalho; official de dia ao quartel general, cap. Soido; medico de dia, 2º ten. hon. dr. Mendonça; medico de promptidão, 1º ten. dr. Leite; pharmaceutico de dia, 2º ten. hon. O'Daly; dentista de dia 2º ten. hon. Nataldo; interno de dia, academico Costa; ronda com o superior de dia, 2º ten. Alvarez; guarda do quartel general, sargento Duque; guarda da Amortização, 1º ten. Portocarrero; guarda da Moeda, 2º ten. Sampaio; guarda do Thesouro, 2º ten. Gonçalves; promptidão no quartel general, 1º ten. Waldemar e 2º dito Pinheiro Junior; ronda especial, R. C. 2 sargentos; auxiliar do official de dia ao Q. G., sarg. Fecundes; enfermeiro de promptidão ao Q. G., soldado Godofredo; musica de promptidão, a do 3º B. I.; piquete ao quartel general, 2 corneteiros da P. P.; ordens á Assistencia do Pessoal, 2 praças da C. Mtr; motocyclista de dia, cabo José.

NOS CORPOS

Dia — No 1º batalhão, 2º ten. Sepulveda; no 2º, 1º ten. B. Telles; no 3º, cap. M. Moraes; no 4º, 1º ten. Raymundo; no 5º, 1º ten. Canabarro; no 6º, cap. Furtado; no Regimento de Cavallaria, 1º ten. Lucena; no C. de S. Auxiliares, 1º ten. Vicente; guarda P. da Justiça, sargento Queiroz; guarda Supremo Tribunal, sargento Pereira.

Promptidão — 2º ten. F. Araujo; asp. Camargo; 1º ten. Jesuino; 2º ten. Jocelyn; asp. Neves; as. Guimarães; asp. Cunha.

Corpo de Bombeiros

Serviço para hoje:

Director do serviço, cap. Arthur; official de dia, 1º ten. Edmundo; auxiliar de dia, 2º ten. Costa; 1º soccorro, cap. Alexandre; 2º soccorro, sargento Saraiva; manobras, 1º ten. Forni; medico de dia, 1º ten dr. Laclette; medico de emergencia, 1º ten. dr. Moraes; interno, academico Caminha; dia á pharmacia, 1º ten. dr. Campos; ronda geral, 2º ten. Leão.

Folga o commandante da estação de São Christovão.

EFFEITOS DA CELEBERRIMA DEFESA DO CAFE'

A VINGANÇA DOS PEQUENOS FAZENDEIROS

A podridão nos Armazens Reguladores

O “Economista”, orgão technico de economia e finanças, que se publica nesta capital, em sua edição deste mez, tratando da situação do “stock” de café retido em Santos, faz revelações de muita gravidade.

Depois de referir-se aos boatos sobre as inverdades officiaes quanto ao volume do “stock”, diz o alludido periodico:

“A chamada defesa do café, como tudo no Brasil, não escapou á acção da politicagem.

Estabeleceu-se o regimen do filhotismo e só obtinham financiamento para o seu café, de parte do Instituto e do Banco do Estado de São Paulo, os grandes fazendeiros ou os protegidos do governo.

Os pequenos plantadores, como medida de reacção, adoptaram a pratica criminosa de misturarem o seu café com toda a sorte de escorias, de modo a augmentar-lhe o peso e o volume.

Por esse processo, elles conseguiram financiamento que os puzesse a coberto dos enormes prejuizos que vinham tendo.

O resultado é que, hoje, os armazens estão repletos de saccas que de café só têm o nome.

Os elementos estranhos introduzidos nos saccos produzem uma fermentação que já está despertando as attenções da Saude Publica.

Esse facto — que não póde ser confirmado pelo governo, porque seria uma vergonha — inspirou a idéa de incinerar-se parte do “stock”, a pretexto de diminuir o volume do mesmo, quando a verdade é que se procura occultar a situação real.”

Que diz a isso o governo de São Paulo ?

O JAPÃO E O TRATADO NAVAL DE LONDRES

A RATIFICAÇÃO POR PARTE DO IMPERADOR

TOKIO, 2 (A. A.) — De accordo com a nossa communicação anterior, conseguiram ser removidas todas as difficuldades que ainda existiam para que o Japão se integrasse no Tratado Naval de Londres, sendo o mesmo ratificado pelo Conselho Privado.

Espera-se agora que S. M. o Imperador o ratifique talvez ainda hoje.

Um predio da rua Silveira Martins presa das chammas

Hoje, ás primeiras horas, no predio n. 68 da rua Silveira Martins, irrompeu violento incendio.

Os bombeiros da estação de Cattete avisados do sinistro immediatamente partiram para o local.

Ali chegando, o respectivo commandante verificando a violencia das chammas, pediu o auxilio do material da estação de Humaytá.

A' hora em que escrevemos, os bombeiros das duas estações trabalham em acção conjuncta afim de dominarem as chammas, que ameaçam distruir os predios visinhos os de numeros 66 e 70.

A policia do 6º districto avisada do occorrido compareceu ao local, providenciando para o cordão de isolamento.

O GRANDE PREMIO DA INGLATERRA

LONDRES, 2 (A. A.) — O cavallo “Pyramid”, pertencente a Lord Derby, levantou o Grande Premio de hoje nas corridas de Newmarket.

Assassinou a esposa a tiros de pistola e em seguida, tentou suicidar-se

O MOVEL DA SCENA DE SANGUE

O operario Anthero Joaquim da Silva, de 32 annos, de côr, preta, residente á rua Barata Ribeiro n. 575, de algum tempo a esta parte, sabendo que a esposa Maria Magdalena de Souza e Silva vinha frequentando sessões de macumba, prohibiu-lhe que tal fizesse.

Maria Magdalena, porém, não respeitou as determinações do esposo e ás occultas, frequentava, uma casa onde se realizavam sessões de falso espiritismo.

Por mais de uma vez, Anthero observou a esposa, narrando-lhe a convicção que tinha de que a mesma não o attendia.

Ultimamente, porém, Anthero, passou a notar que a esposa vinha collocando algo na comida e, receioso de que ella tramasse contra a sua existencia resolveu, hontem, á noite, repreendel-a e para tal entrou a interrogal-a, sobre o facto.

Maria Magdalena, ao meio de seus interrogatorios, confessou ao marido que effectivamente vinha misturando na comida, certo pó, mas fazia para que viesse a ser elle crente e consentisse na sua frequencia ás sessões.

Entre marido e mulher, nessa occasião, houve forte discussão, que terminou por ambos se empenharem em luta corporal.

Em meio desta, num momento de desespero, Anthero apanhou uma pistola e alvejou Maria Magdalena, com dois tiros, matando-a instantaneamente.

Vendo a esposa cadaver, Anthero levou o cano da arma ao ouvido direito e deu dedo ao gatilho.

Com os estampidos accorreram vizinhos e populares, que communicaram o succedido á policia do 30º districto.

Anthero, cujo estado é desesperador, foi transportado para o Posto Central da Assistencia, sendo soccorrido e internado no Hospital de Prompto Soccorro.

O cadaver de Maria Magdalena foi removido para o Necroterio do Instituto Medico Legal .